TRIVSELBYGDENs tidning

En bygd att trivas i

SOMMAREN 2021 · ÅRGÅNG 18

HOLSLJUNGA · HÅCKSVIK · KALV · MJÖBÄCK · MÅRDAKLEV · ÄLEKULLA · ÄLVSERED · ÖSTRA FRÖLUNDA · ÖVERLIDA · ÖXABÄCK

Besöksmål för hela familjen

Familjen Riskis driver sedan i höstas Backa loge, som är ett av många familjevänliga besöksmål runt om i Trivselbygden sid 11

20 år 2001-2021

Trivselbygden firar jubileum

sid 20-21

ARTRIK VANDRINGSLED

En naturinventering längs Vandringsled Östdanmark i Älvsered visade på stor artrikedom. Här undersöker biologen Peter Nolbrandt Gamlarydssjöns djurliv, med assistans av Helmer Åstrand. Läs på på sidan 26

CYKLING I SKOGEN

Trivselbygdens utvecklingsbolag, Trivab, letar efter avstickare för mountainbikecykling längs Kindaholms pilgrimsled. Ordföranden Christer Everås är en av cykelentusiasterna som arbetar med projektet. Läs på på sidan 24

ÅRETS SJUHÄRADSHÄST

Tussilago blev Årets Sjuhäradshäst 2020. Ägaren Johanna Andreasson och lillmatte Clara Andreasson är stolta över pristagaren, som de kommer att behålla hemma på Snärsbo gård i Mjöbäck. Läs på på sidan 14-15

TRIVSELBYGDEN *– En bra bit av Västergötland*

Upptäck ditt närområde

Det är verkligen udda tider vi lever i. Vi är starkt begränsade att göra det vi vill, resa var vi vill, träffa vem vi vill och så vidare. Än så länge lever vi i ett land där vi kan röra oss relativt fritt, både på gott och ont.

Det finns många som struntar i alla rekommendationer men jag både hoppas och är övertygad om att de allra flesta gör vad dom kan för att vi skall kunna fortsätta att leva någorlunda normalt.

Jag har haft många och långa samtal med familj, vänner och kollegor om hur vi har det och hur det kommer att bli framöver. Kommer det någonsin bli som det var innan? Vill vi ha det som det var innan eller skall vi se det som en nystart?

En av de förhoppningar jag har, förutom att det skall kunna bli som det var innan, är att allt fler personer lär sig att uppskatta det vi har runt omkring oss.

Jag tror dock att det är många som har upptäckt nya platser i sitt närområde, man kan leva på en ort i hela sitt liv men ändå upptäcka nya ställen, lära sig nya saker och möta nya människor.

Det som slagit mig är allt engagemang som lagts ner runt om i bygden för att vi skall kunna upptäcka vårt närområde.

Ytterligare en sak som gör mig stolt att bo i denna bygd är alla sätt som företag, butiker och föreningar har kommit på för att kunna överleva och hur människor gör vad dom kan för att hjälpa till för att göra det möjligt.

Om man skulle få önska fritt så tror jag att många har ett resmål, en dröm, som man skulle vilja uppleva. Denna dröm kan vara Maldiverna, en söderhavsö eller Stora Barriärrevet. Men kan dessa platser verkligen mäta sig med att sitta i vårsolen vid Långås torp, att titta på strömstaren flyga runt vid Brokvarn eller sitta i båten en ljummen sommarkväll och titta på ett flöte som stilla rör sig i takt till vågorna och drömma om en riktigt stor abborre.

Själv har jag och min familj firat allt från advent till julafton och även nyår ute vid vår grillplats, aldrig i min vildaste fantasi hade jag trott att jag skulle äta mammas julkorv tillagad över öppen eld, men vill man så kan man. Ledordet är kreativitet.

TORGNY SVEDBERG
Ansvarig utgivare

Man kan leva på en ort i hela sitt liv men ändå upptäcka nya ställen.

TORGNY SVEDBERG

Vacker natur · Rikt boende · Föreningsliv · Sunt företagande · Kommunikationer · Årliga arrangemang

BYALAGEN I TRIVSELBYGDEN ARBETAR FÖR ATT HÅLLA SIN ORT LEVANDE OCH KUNNA UTVECKLAS OCH VÄXA.

De är kommunens förlängning ut i samhället och för invånarnas talan när det kommer till samhällsfrågor. Samtidigt anordnas evenemang för byborna och ofta samarbetar de olika byalagen utanför byns gränser. Ett exempel på detta är tidningen du håller i din hand; ett samarbete som gynnar ortens invånare och skapar mervärde för turisterna.

TRIVSELBYGDENS BYALAG - KONTAKTPERSONER

HOLSLJUNGA
Sofia Lindgårde
0702-21 93 59

KALV
Johan Samuelsson
0730-68 31 33

MÅRDAKLEV
Elin Andersson
0702-69 36 83
mardaklevsbyalag@gmail.com

MJÖBÄCK
Marie Mårtensson
070-622 81 87
marie.martensson1972@gmail.com

ÄLVSERED
Christina Lindström Svensson
christinalindstromsvensson@gmail.com

HÅCKSVIK
Håcksviks byalag
hacksviksbyalag@hotmail.com

ÖVERLIDA
Roxana Guzman
info@overlida.nu

ÄLEKULLA
Lars-Håkan Hansson
070-336 98 06
larshakan63@hotmail.com

ÖSTRA FRÖLUNDA
Per Bergkvist
070-538 56 98
per.bergkvist@netatonce.net

ÖXABÄCK
Torgny Svedberg
0702-54 41 30
torgny@mittiskogen.com

HOLSLJUNGA · HÅCKSVIK · KALV · MJÖBÄCK · MÅRDAKLEV · ÄLEKULLA · ÄLVSERED · ÖSTRA FRÖLUNDA · ÖVERLIDA · ÖXABÄCK

TRIVSELBYGDENs *tidning* **2021**
– ett projekt i samarbete med Mjöbäcks Sparbank

ANSVARIG UTGIVARE: Torgny Svedberg
REDAKTÖR Katarina Johansson MEDARBETARE Ann-Louise Kjellner, Marie Selenius
PRODUKTION Markbladet AB
SÄLJARE Marina Bengtsson
UPPLAGA: 58.000 ex DISTRIBUTION: PostNord AB och Byalagen
TRYCK: Markbladet Tryckeri

TRIVSELBYGDEN | Box 4025, 512 60 Överlida | **www.trivselbygden.se**

DISTRIBUERAS GRATIS TILL HUSHÅLL I TRIVSELBYGDEN
HOLSLJUNGA · HÅCKSVIK · KALV · MJÖBÄCK · MÅRDAKLEV · ÄLEKULLA · ÄLVSERED · ÖSTRA FRÖLUNDA · ÖVERLIDA · ÖXABÄCK. Även till Svenljunga inkl. Hillared, Sexdrega. Tranemo inkl. Ambjörnarp, Dalstorp, Grimsås, Limmared, Ljungsarp, Länghem, Månstad, Nittorp, Sjötofta, Uddebo, Ölsremma. Kinna inkl. Berghem, Fritsla, Hajom, Kinnahult, Rydal, Skene, Skephult, Torestorp, Örby. Horred inkl. Kungsäter, Istorp, Björketorp, Tostared, Fotskäl, Öxnevalla. Falkenberg inkl. Glommen, Heberg, Långås, Slöinge, Vessigebro, Vinberg. Ullared inkl. Fegen, Ätran. Smålandsstenar inkl. Burseryd, Broaryd, Skeppshult. Varberg inkl. Träslövsläge (ej Varberg "norra"). Finns även tillgänglig i flertalet butiker i Trivselbygden samt på turistbyråer och campingplatser och dess omedelbara närhet.

BADPLATSER *I Trivselbygden*

Välkommen till vår vackra Trivselbygd! I våra tio byar finns gott om fina badplatser, och här nedan får du tips på var du kan ta dig ett dopp under varma sommardagar.

Öxasjön Mjöbäcksvägen
En badplats med fina gräsytor.

- [x] Brygga
- [x] Toalett
- [ ] Hopptorn
- [ ] Omklädningsrum
- [ ] Kiosk
- [x] Grillplats
- [x] Långgrunt/småbarnsvänligt

Övre Hallången
Överlida Camping

- [ ] Brygga
- [x] Toalett
- [x] Hopptorn
- [ ] Omklädningsrum
- [x] Kiosk
- [ ] Grillplats
- [x] Småbarnsvänligt

Holsjön Holsljunga camping
Handikappsanpassad brygga och vacker sandstrand.

- [x] Brygga
- [x] Toalett
- [ ] Hopptorn
- [x] Omklädningsrum
- [x] Kiosk
- [x] Grillplats
- [x] Långgrunt/småbarnsvänligt

Näset Nedre Hallången
I korsningen Svenljunga-Östra Frölunda

- [x] Brygga
- [x] Toalett
- [x] Hopptorn
- [ ] Omklädningsrum
- [ ] Kiosk
- [x] Grillplats
- [x] Långgrunt/småbarnsvänligt

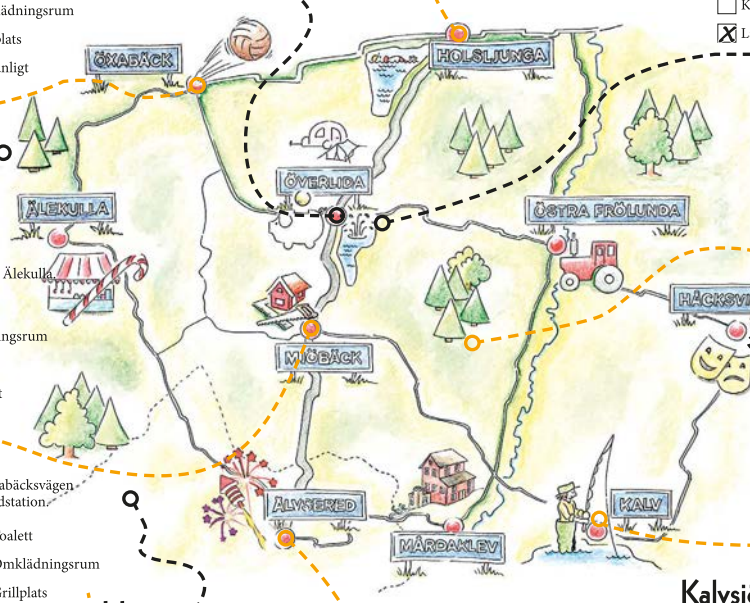

Vitasjön Ängasjö

- [x] Brygga
- [x] Toalett
- [ ] Hopptorn
- [ ] Omklädningsrum
- [ ] Kiosk
- [x] Grillplats
- [x] Långgrunt/småbarnsvänligt

Sandsjön Torestorp
Kommunal badplats, 5 km från Älekulla.

- [x] Brygga
- [x] Toalett
- [ ] Hopptorn
- [x] Omklädningsrum
- [ ] Kiosk
- [x] Grillplats
- [ ] Långgrunt/småbarnsvänligt

Skäremosjön Skäremo, Håcksvik
Härligt, lugnt läge och sandstrand.

- [x] Brygga
- [x] Toalett
- [ ] Hopptorn
- [ ] Omklädningsrum
- [ ] Kiosk
- [x] Grillplats
- [x] Småbarnsvänligt

Korrasjön Öxabäcksvägen
Ta vägen upp vid brandstation.

- [x] Brygga
- [x] Toalett
- [ ] Hopptorn
- [ ] Omklädningsrum
- [ ] Kiosk
- [x] Grillplats
- [x] Långgrunt/småbarnsvänligt

Högsjön Öxabäcksvägen
På vägen mellan Älekulla & Älvsered.

- [ ] Brygga
- [ ] Toalett
- [ ] Hopptorn
- [ ] Omklädningsrum
- [ ] Kiosk
- [ ] Grillplats
- [x] Långgrunt/småbarnsvänligt

Horsasjön "Nabben"
Ny fin brygga.

- [x] Brygga
- [x] Toalett
- [ ] Hopptorn
- [ ] Omklädningsrum
- [ ] Kiosk
- [x] Grillplats
- [x] Långgrunt/småbarnsvänligt

Kalvsjön Kalv

- [x] Brygga
- [x] Toalett
- [ ] Hopptorn
- [x] Omklädningsrum
- [x] Kiosk
- [x] Grillplats
- [x] Småbarnsvänligt

Din sommar i Ätradalen

EKOMUSEUM NEDRE ÄTRADALEN 2021

Ny aktuell broschyr!
Cykeltävling!
Många nya Cykelslingor!
Ekomuseets dagar 7-8 aug!

Information i vår broschyr eller på hemsidan ekomuseum.com

De bytte storstadsliv mot camping

HOLSLJUNGA **För två år sedan bestämde sig Christine Stegmair och Rickard Westrin att göra något nytt i livet. Det blev ett års campingliv i husbil runt om i Europa. Väl hemma igen hade de fått känsla för ett annat liv och nu är de lyckliga ägare till Holsljunga camping & café.**

> **Vi åkte hit och det var förälskelse från första stund**
> CHRISTINE STEGMAIR

Från storstadsliv i utkanten av Stockholm med bra jobb i säljbranschen, bor de nu i sin husbil och har fullt upp med att rusta campingen inför sommarens besökare.

– Vi har gjort oss av med allt, sålt villan, sålt eller skänkt bort alla möbler och saker. Kvar har vi bara det vi har nytta av här, säger Christine och ler glatt.

När de återvände från sitt sabbatsår hade något hänt med dem, berättar Rickard.

– Vi kom tillbaka till gamla vanor, gamla gängor och kände att - nej, det var inte så här vi ville ha det längre.

I samma veva hittade de att Holsljunga camping & café var till salu.

– Vi åkte hit och det var förälskelse från första stund, säger Christine.

Rickard ler och ser ut över sjön.

– Tänk att få jobba så här, för en stockholmare är det här magiskt!

De tog över campingen i oktober och har i stort sett bott här sedan dess.

– Vi har förstås haft en del att fixa med vårt förra boende, så vi har fått vara där en del också. Men här bor vi i vår husbil, utom när det var riktigt kallt, då bodde vi i receptionshuset, berättar Christine.

– Självklart har det varit jobbigt, men samtidigt väldigt roligt att få göra något eget som vi brinner för.

Under sitt sabbatsår såg de många campingplatser och lärde sig mycket.

– A och O är ett rent och snyggt servicehus. Städningen där är jätteviktig!

Eftersom de bor på campingen vill de ha generösa öppettider.

– Vi har öppet från åtta till åtta alla dagar i veckan, lätt att komma ihåg, folk ska veta att det är öppet, att man kan komma hit och äta en lättare lunch eller ta en fika.

Och det verkar som om det redan gått hem. En ung familj köper glass och sätter sig ner på verandan. Kort därefter kommer ett cykelgäng och beställer fika.

– Alla bakverk kommer från Flickorna i köket i Hillared, kött och chark från Brohage kött i Öxabäck och vi handlar också från Revesjö gårdsmejeri, allt så lokalt vi kan.

De kommer också att inleda ett samarbete med Lantkört om samkörning.

– Det finns så mycket man kan göra och miljötänk handlar inte bara om att sortera sopor.

När Trivselbygden besöker campingen är det bara någon dag kvar till Valborgsmässoafton.

– Då har vi fullbokat här och vi har redan många bokningar för sommaren.

Christine tror att det på grund av osäkerheten kring restriktionerna, är många som tänker sig en campingsemester och bokar i god tid.

Rickard håller med.

– Vi planerar att köpa en större husvagn att bo i, men just nu finns det inget till salu. Allt försvinner med en gång.

När sommarsäsongen drar igång för fullt kommer de också att ha feriearbetare från Holsljunga till hjälp.

– Vi tycker det är viktigt att ungdomarna är härifrån.

På frågan vad som förvånat eller överraskat dem mest under deras halvår i Holsljunga, svarar Rickard.

– Alla trevliga människor, alla är väldigt öppna och otroligt välkomnande och hjälpsamma.

Christine nickar och lägger till:

– Och även kommunen har varit fantastisk, alla kontakter har varit så smidiga, i storstan är man ju bara ett diarenummer!

– Nej, vi längtar inte tillbaka till storstaden, vi trodde vi skulle göra det under vår resa i Europa, men inte då heller och här är så lugnt och vackert, även i vintras när folk var här och åkte skridskor och promenerade.

ANN-LOUISE KJELLNER

De tre stugorna har målats och fräschats upp invändigt.

Mycket mera sjönära kan en camping inte vara.

Christine Stegmair och Rickard Westrin tog över Holsljunga camping & café i oktober och öppnade för säsongen i påskas.
FOTO: VIAVINGA

HOLSLJUNGA BYALAG

FOTO: SOFIA LINDGÅRDE

I sköna Holsljunga pausar förbipasserande på vår fina rastplats vid sjön som dagligen städas av ideella krafter från byn. Här i byn arbetar föreningarna även tillsammans för att få behålla och utveckla de tillgångar vi har. Vi arbetar till exempel för skolans fortlevnad, att Näsetrundan är iordning för fritidsmotionärer, att det ska vara rent och fint runt om i byn och med en mängd med olika arrangemang under året. Exempelvis arrangeras det Loppis, Midsommarfirande, Traktorrally, Holsljungamarsch, Musikquiz och Tomtepromenad. Vid valborg delar vi ut utmärkelsen "Årets Frivilligarbetare". Två gånger per år ger vi ut vår fina tidning "Spegeln".

Vill du vara med och engagera dig i byalaget? Kontakta Sofia Lindgårde, 0702-21 93 59, sofialindgarde@gmail.com www.holsljunga.se

Holsljunga byalag firar 50 år

HOLSLJUNGA Holsljunga byalag firar i år sitt 50-årsjubileum. Mycket har hänt sedan starten år 1971, men en sak är sig lik: Nu som då arbetar byalaget med att försöka rädda byns skola från nedläggning.

Holsljunga var tidigt ute med att starta byalag. Det var skolfrågan som låg bakom, berättar Lars-Owe Hesselroth, då lärare på Holsljunga skola, som var en av grundarna.

– Det var Arne Sundström, som också var lärare på skolan, som kom med idén att vi skulle bilda ett byalag när skolan var i farozonen och skulle läggas ner, berättar han.

Nedläggningshotet drogs tillbaka, något Lars-Owe Hesselroth säger berodde på byalagets kamp.

– Det var utan tvekan på grund av byalaget skolan blev kvar då.

Men byalaget blev inte sysslolösa när skolfrågan – tillfälligt – var löst. Bland annat ordnade man, med hjälp av kommunen, gräsmatta till byns badplats, samt annonserade i Göteborgsposten om lediga tomter, för att locka fler invånare till byn.

– Vi hälsade också alla nyinflyttade välkomna till byn med en fikus och ett troll gjort av lokala keramikern Märta Eriksson.

En fråga man kämpade länge med var att få Strömmavägen, som går mellan Holsljunga och Öxabäck, asfalterad.

– Vi lyckades, men det tog 20 år.

Även byns idrottshall, Ljunghagahallen, som stod klar år 1990, kom till genom byalagets försorg, berättar Lars-Owe Hesselroth.

– Kommunen skulle bygga en hall, men med mått som gjorde att man inte kunde spela tennis där. Då sa Holsjungaborna ”Ge oss pengarna så bygger vi själva”. Det blev en hall till samma pris men med bättre mått.

Lars-Owe Hesselroth lämnade Holsljunga i slutet av 1970-talet, men är glad att byalaget fortsatt sin verksamhet så länge att man nu kan fira 50-årsjubileum.

– Det är roligt att byalaget finns kvar, jag undrar var Holsljunga stått annars. Och det roligt att det finns yngre som ställer upp. Nu är det mina elevers barn som engagerar sig!

Han vill lyfta fram några av de personer som lagt ner stort arbete för byn genom åren.

Holsljunga skola har varit en återkommande fråga under byalagets 50 år. FOTO: ARKIV

– Tore Lindgårde stod bakom rastplatsen, som betyder mycket för Holsljunga, och Gunnar Svensson jobbade otroligt mycket för orten i alla år.

Det finns mycket mer att säga om byalagets arbete genom åren, och den som vill veta mer kan hålla utkik efter kommande nummer av byns egen tidning, Spegeln, därHolsljunga byalags nuvarande ordförande, 24-åriga Sofia Lindgårde är redaktör.

Vad jobbar då byalaget med idag?

– Man kan snarare fråga: Vad jobbar vi inte med?, säger Sofia Lindgårde.

– Vi jobbar med alla frågor som rör Holsljungas framtid, och mot en avveckling av byn. Vi vill vara en samarbetspartner för kommunen, en spindel i nätet för byns andra föreningar och ett stöd för företagen. Vi vill också hitta på roliga saker för att stärka gemenskapen i byn, som valborgsfirande, höstmarknad och musikquiz.

– Men skolan är fortfarande grundstenen, i och med att frågan på alla år inte löst sig.

Nu är skolan än en gång nedläggningshotad, men en ansökan om att starta friskola har efter många turer fått godkännande. Så kanske ska byalaget kunna släppa den frågan, lagom till 50-årsjubileet i höst.

Hur kommer ni att fira jubileet?

– I Spegeln kommer vi att göra en djupdykning i byalagets historia, bland annat ska jag försöka få tag på alla som varit ordförande genom åren. Vi har också en förhoppning om att det ska gå att genomföra något slags firande till hösten.

KATARINA JOHANSSON

Vi jobbar med alla frågor som rör Holsljungas framtid.

SOFIA LINDGÅRDE, ORDFÖRANDE I HOLSLJUNGA BYALAG

Legotillverkning med noggrannhet och precision

Oveda Teknik utför alla legoarbeten inom skärande bearbetning i de flesta förekommande material.

Vi erbjuder svarvning upp till Ø200 och fräsning upp till 1200 x 500 mm.

Vi hjälper dig ta fram en färdig produkt från konstruktion, materialval och tillverkning till ytbehandling och montering.

Företagsvägen 5
512 64 Holsljunga
ovedateknik.se

OVEDA TEKNIK

CAFÈET ÖPPET
ALLA DAGAR 8-20

Våfflor • Fika • Kulglass
Smörgåsar • Lunch

Vi använder lokala varor!

Fridolfs väg 3, vid Holsjöns strand
070-969 62 60 · holsljungacamping.se
info@holsljungacamping.se

HOLSLJUNGA Camping & Café

En galen idé blev värdshus och logi

HOLSLJUNGA En fest för Apelkvistens fastigheters hyresgäster, en syfabrik i Holsljunga till salu, en tanke om ett matställe och övernattning, en framåt fastighetsägare och två driftiga unga personer. Resultatet blev Apelkvistens Wärdshus & Logi, som öppnade den 2 mars i år.

Skogstorps syfabrik är från slutet av 1800-talet och sedan syfabriken lades ner har byggnaden fungerat som vandrarhem och under senare tid även som asylboende.

Linda och Henrik (”Bamze”) Saraniemi Svahn, bor i en av Apelkvistens bostäder i Östra Frölunda.

– Vi hjälpte Anderz Lindquist, som äger Apelkvistens bostäder, att ordna en fest för alla hyresgäster och då kom det på tal att syfabriken här i Holsljunga var till salu.

Och på den vägen är det. Anderz Lindquist köpte fastigheten för att öppna värdshus med logi och Linda anställdes för att driva verksamheten. Linda slutade sitt jobb som undersköterska och ”Bamze” var redan anställd av företaget som fastighetsskötare.

Det var i höstas och sedan började ett tufft jobb med att bygga om i kök och servering.

– Vi ville ju kunna öppna så snart som möjligt och den 2 mars serverade vi vår första lunch, berättar Linda.

Den 1 april var de nio rummen klara och den 10 april öppnades för à la carte-servering på fredag-, lördag- och söndagkvällar.

Hittills tycker Linda att det gått över förväntan.

– Vi har många lunchgäster och även take away. Om någon känner oro för corona-smitta, kan man hämta sin mat utomhus när vi stängt serveringen. Däremot är lunchserveringen stängd på måndagar.

Även rumsuthyrningen, som alltid är öppen, har fått fin respons med flera långväga gäster.

– Vi har haft nattgäster från Falköping, Norrköping, ja, till och med Schweiz. Det är fler och fler som hittar hit.

Om efterfrågan blir tillräckligt stor, finns möjlighet att öppna ytterligare åtta rum på tredje våningen.

Den här dagen har det serverats raggmunk med fläsk.

– Det har vi alltid på tisdagar och vår idé är att servera husmanskost, lagad från grunden. Vi försöker hitta ett koncept som våra gäster gillar.

Linda vill också värna om dem som har allergi eller andra önskemål om specialkost.

– Det ska alltid gå att få något gott att äta, inte bara en trist sallad.

”Bamze” jobbar utomhus medan vi talar med Linda.

– Han håller på att bygga en altan ut mot idrottsplatsen där vi kan ha uteservering i sommar och det finns fortfarande en del att fixa med härinne.

Linda tycker också att det är roligt att campingen finns.

– Vi ser dem som ett fint komplement. De rekommenderar gäster som vill ha en lunch med husmanskost hit och vi tipsar om campingen till dem som vill fika eller köpa glass. Ju mera vi samarbetar och ju mer tillmötesgående vi är, desto bättre blir det och vi kommer så mycket längre.

ANN-LOUISE KJELLNER

> **Vi har många lunchgäster och även take away.**
> LINDA SARANIEMI SVAHN

Linda och Henrik ”Bamze” Saraniemi Svahn vid bardisken med det nybyggda ljusa köket i bakgrunden. FOTO: VIAVINGA

Linda har hittat syfabrikens produktkatalog från 1957.

Ett av de fyra dubbelrummen och till det finns fem enkelrum i samma stil.

Matsalen med plats för 30 personer, men färre nu under pandemin.

Gräne Gård
Café i westernstil intill Gräne Gruva
Öppet 29/5-4/7 lördag-söndag 11-16
8/7-5/9 torsdag-söndag 11-16
Vi finns mellan Överlida och Holsljunga i Svenljunga kommun ca. tre mil från Ullared
www.goldcity.se • 070-799 52 72

LIC
Lindgårde Ivarsson Consulting AB
Sofia Lindgårde 070 221 93 59
Martin Ivarsson 073 811 40 30
info.licab@gmail.com

Service eller reparation av din bil? Lugn, vi löser det.
När du tänker på annat, tar vi hand om din bil. Vi servar och reparerar de flesta bilmärken.
Vi förstår bilar. Vi förstår dig.
Assistansförsäkring ingår vid service!
Holsljunga Bilservice AB
Företagsvägen 5, Holsljunga
0325-333 03
MECA

TRIVSELBYGDEN
En bygd att trivas i
BESÖK VÅR HEMSIDA
www.trivselbygden.se

Gräv-entreprenad inom:
• Bygg & anläggning
• Skog & lantbruk
• Vägskötsel, buskröjning & högröjning
• Krossning av berg och grus
Sjögårdens Entreprenad AB
Filip 070-380 57 33 • Andreas 070-246 48 22

Trivselbygdens KORSORD

ORT
SÖKER
TRÄD
SÅ TRÄFFAS ÖSTRA FRÖLUNDAS SYMÖTESGÄNG NU
AUGUSTS TORP
MÅTT
FÖRST OCH SIST
KAN MAN GÖRA PÅ APELKVISTENS STÄLLE
BÖR DU VÄL NÄR DET RINGER
NÅGOT FÖR BARN OCH LAX
EN AV TIO
VÄDERSTRECK
DEL AV SKOLÅR / ÅRETS SJUHÄRADSHÄST
FÖRDRÖJD
VARA FÖRSIKTIG
SÄGER LOMHÖRD / BETRAKTAR
REGENT FISK
VILA
AXA
LÄGE
lycka till!
SÖDERBERGS I MJÖBÄCK / DRYCK
P1 P2 P3 P4
KVINNA ELLER SPEL
ORT
... ARONSSONS BYGG I ÖVERLIDA
DAMBAS / ORT
FRÅN
HAR 52 KORT
ALTANVIRKE
VANA / LÄTTLÄST
UTFÖR ENTREPRENADARBETEN I Ö. FRÖLUNDA
HÖGSTA BETYG
LASTDJUR
ORT
NR 13 / NR 10
DRÖNARE
OCKSÅ
FLERA I HOLSLJÖN / DÄR HAR STUDENTEN LÄN
KAN VARA LIVAD
HÅRD ELLER ISIG / EN AV TIO I TRIVSELBYGDEN
ORT
VOKALER
TRIV.. FIXAR LEDER FÖR CYKLING
50 I ROM
HALVGRÄS / TIDIG
KANSKE PÅ FREDAG?
BYGGS UT I ÄLEKULLA
VÄNTAS I
ORT
FIRAR 50 I HOLSLJUNGA / ERHÅLLA ELLER ENSTAKA
HERRE / FRÄMST PÅ PLAN
BUSKE
NÖTLÄTE / BACKA I KALV
KRÄK ELLER KREATUR / ORT
REDSKAP ELLER BARN
BYGGDE EGEN JORDKÄLLARE AV STEN
TRIVSAMT ATT GÖRA I TRIVSELBYGDEN / TOLV TUM
GLOSA
KAN TAS PÅ MJÖBÄCKS SPARBANK / OKEJ
ORT
TON
LUKT
MYLLA
BRÅK
FJÄRD / FYND
FÖRETAG I ÖXABÄCK
VÄGLEDER SKEPP
BESJUNGEN HONA / HÄRD
GÖPA
IDENTISK
OHYRA
LAT
SIST I BREV / BIL ELER LOPP
MESOPOTAMISK GUD / EJ UT
FÖRENADE ARABEMIRATEN
HETTE FÖRR EG
VILL MAN NÄR DET BLÅSER KALLT
ORT
HÅLLA SIG UPPRÄTT
3,14 / MÅRDAKLEVSSYMBOL
STEGADE
ITU
HAWAIIKRANS
NYRENOVERAD I HÄCKSVIKS BYGDEGÅRD
VÅTT MÅTT / PARTI
BAKAS EN OCH ANNAN I ÄLVSERED
SVAVEL
GULLIG
HÅLLS (NORMALT) VART FJÄRDE ÅR
KORT KANSKE

De orange rutorna bildar alla Trivselbygdens ortsnamn och av bokstäverna i de mörkt orange ramarna kan man bilda ett ord. Vilket är ordet?
Skicka in ditt svar till: lena.karlsson@mjobackssparbank.se eller via brev till Mjöbäcks Sparbank, att. Lena Karlsson, Box 4025, 512 60 Överlida.
Senast 31 augusti 2021 vill vi ha ditt svar för att du ska vara med i utlottning av vinsterna.

En av skolsalarna är idag ett flitigt använt väv- och syrum.

Gymnastiksalen är intakt och här har man bland annat haft utställningar.

En del av matsalen är tämligen nybyggd. Ett fint lunchrum för framtida företag i skolan.

Vi vet ännu inte svaren, bara att möjligheterna är stora.

SUSANNE ELOFSSON

Susanne Elofsson, Kristina Bengtsson och Ann-Margret Larsson från byalaget vid Håcksviks skola som riskerar att rivas. FOTO: VIAVINGA

Blir skolan nya projektet för byalaget?

HÅCKSVIK För åtta år sedan lades skolan i Håcksvik ner, men förskolan har funnits kvar. Tills förra året, då även den togs bort och nu finns risken att byggnaden rivs. Rena dårskapen, tycker byalaget.

Byalaget i Håcksvik är inte de som backar för stora uppgifter. Hittills har de både tagit sig an den gamla livsmedelsbutiken och skapat ett eget bostadsbolag. Idag är de tidigare tomma lägenheterna uthyrda.

Skolan är inte heller okänd mark för byalaget. Ända sedan skolverksamheten lades ner, har de hållit liv i stora delar av skolbyggnaden med sin skaparverkstad, med fritidsaktiviteter för både vuxna och ungdomar.

Skaparverkstaden, med väv- och sysal och snickeri, har varit välbesökt ända fram tills coronarestriktionerna, då även den ideella fritidsgården i skolan fick låsa sin dörr.

– I vävsalen har det vävts åtskilliga mattor genom åren, snickrats mängder av fågelholkar och insektshotell, ja till och med en ukulele-kurs har vi haft här. Skolan har över huvud taget varit en samlingsplats året om med stora möjligheter, säger Susanne Elofsson.

Byalaget har låtit undersöka skolbyggnaden.

– Den kanske inte är den vackraste byggnaden, men den är i bra skick och med fantastiska möjligheter, säger Ann-Margret Larsson.

Dessutom är hela förskoleavdelningen ombyggd för barnverksamhet med specialmattor i lekrum, eget kök, gott om toaletter och hela ventilationssystemet är ganska nytt, berättar representanterna från byalaget.

– Att bygga upp något sådant igen skulle kosta ofantliga summor, säger Susanne och menar att möjligheterna finns där, redo att ta sig an.

– Vi vet ännu inte svaren, bara att möjligheterna är stora och borde tas tillvara.

När byalaget låter sina tankar få fritt utrymme är idéerna många.

– Här finns till exempel plats för internetbaserade företag. I stället för att jobba ensam kan man ha var sitt utrymme med gemensamt lunchrum. Eller det kan vara en blandning av helt olika verksamheter.

Att riva byggnaden anser byalaget skulle vara helt galet.

– Inte bara för att det känns fel att riva en bra och fungerande byggnad, utan också för att det skulle kosta en väldig massa pengar, över en miljon kronor efter vad vi har hört.

Vad byalaget önskar är att först och främst att få tid till att fundera vidare.

– Som det är nu med restriktioner kan vi inte ens träffas och diskutera, men vi vill ju att byn ska växa och då måste vi ta till vara på de möjligheter som finns.

Ett förslag, som byalaget gärna skulle se, är att kommunen överlåter skolbyggnaden och ger ett bidrag till driften motsvarande till exempel rivningskostnaden.

ANN-LOUISE KJELLNER

Siggebergs loppis lockar till besök

HÅCKSVIK I elva, eller kanske rent av tolv år, har byalaget drivit loppis i den gamla livsmedelsbutiken. Med åren har verksamheten ständigt vuxit och lockar alltfler att stanna till.

Precis mitt i byn ligger butiken, som numera heter Siggeberg.

– Den är utan tvekan navet i byn, det är dit som vi själva går för en pratstund och det är här våra besökare stannar, säger Kristina Bengtsson i byalaget.

Loppis har alltså fortfarande en stor dragningskraft, särskilt om den är av den här storleken med ett brett utbud.

– Och priserna är jätteviktiga, vi ser till att ha väldigt låga priser, vi vill ju att grejerna ska säljas, menar Susanne Elofsson, även hon en drivande kraft i byalaget.

– Det är ju att fynda som är det roliga!

För det mesta kan man också köpa en kopp kaffe eller en glass. Kanske medan loppisfynden begrundas.

Vid loppisen finns även den blå turistboden med all tänkbar information om aktiviteter som erbjuds i och omkring Håcksvik.

– Här finns jättemycket att uppleva! Hyra kanot och cykel, vandringsled med det spännande Kisteberget, Klockaregården med sina bonadsmålningar, kyrkan med bruden under golvet, minigolfbanan och nytt för i år, frisbeegolf, berättar Maria Gunnarsson.

Loppisverksamheten i den tidigare livsmedelsbutiken har vuxit med åren.

Frisbeegolfen går längs Snöstjärnespåret, där skolbarnen åkte skidor förr.

– En 2,5 kilometer lång naturbana, sex korgar och lite stationer däremellan, en familjevänlig må bra-aktivitet.

Material för både frisbeegolf och minigolf finns i turistboden.

– Här hämtar man golfklubbor, bollar och frisbees och swishar avgiften. Vill man ha hjälp med att hyra kanot eller cykel finns alltid en jourhavande Håcksviksbo att nå på telefon. Numret finns också i boden.

Ett annat glädjande tillskott i år är kommunens anställning av feriearbetare och där två ungdomar kommer att vara placerade Håcksvik.

Ett gott initiativ, tycker Ann-Margret Larsson:

– Det är jätteroligt att kunna hjälpa till och erbjuda ett roligt sommararbete, samtidigt som det är till stor hjälp för oss. Vi kan ha öppet mera och erbjuda en ännu bättre service.

ANN-LOUISE KJELLNER

Obemannad turistinformation, alltid öppen och med jourhavande Håcksviksbo ett telefonsamtal bort. Fr v, denna ruggigt kulna dag i slutet av april, Ann-Margret Larsson, Susanne Elofsson, Maria Gunnarsson och Kristina Bengtsson.

Några av dem som längtar tills pandemin ger sig och puben kan öppna igen är, Susanne Elofsson, Maria Gunnarsson, Anna-Lena Johansson och Kristina Bengtsson.

Bara smittan ger sig, så kör vi igen.

SUSANNE ELOFSSON

Bygdegården med nyrenoverad pub till allas glädje

HÅCKSVIK Den pampiga bygdegården från 1926 har alltid varit en stolthet för håcksviksborna, men interiören var till åren, lite murrig. Nu ser den helt annorlunda ut och har dessutom fått en flitigt använd pubavdelning.

Bygdegården invigdes 1926 och tronar pampigt uppe på kullen. FOTO: VIAVINGA

Bröllop, privata fester, musikaftnar, föredrag, det är många sammankomster som hållits i bygdegården genom åren. Och så huserar ju välkända Håcksviks revygäng, numera Showigheter, här. Tusentals är de gäster som roats och fortsätter att göra så - bara pandemin går över.

På senare år har också pubkvällarna tillkommit och lunchservering på onsdagar under sommartid. Nu under pandemin får pubkvällarna vila, men luncherna serveras även i sommar, med "corona-placering".

Bygdegården ägs och drivs av bygdegårdsföreningen, men för pubverksamheten svarar byns Klubb diverse.

– Det är så det är, vi har många olika föreningar, men vi stöttar varandra och alla hjälps åt, förklarar Susanne.

När vi kommer in i bygdegården skrattar Susanne och berättar:

– När vi startade puben för några år sedan hade vi bardisken i foajén, kan ni tänka er! Trångt som sjutton!

Nu växlar Susanne till att vara taleskvinna för Klubb diverse, där pubgästerna måste vara medlemmar.

– Men att bli medlem är enkelt och medlemsavgiften låg, kolla på Håcksviks hemsida eller Facebook Klubb diverse.

I puben träffas man andra fredagen i månaden, äter tillsammans och umgås.

Fantastiskt trevligt, tycker Maria Gunnarsson.

– Även om det serveras öl och vin är det en träffpunkt för hela familjen och många har barn med sig. Vi äter vår kvällsmat här helt enkelt och barnen har stora ytor att leka på både ute och inne. Alltid lugnt och städat.

Fast, som sagt, inte nu under rådande restriktioner.

– Vi går i väntans tider, säger Susanne, men vi är redo, bara smittan ger med sig, så kör vi igen!

Den nya puben hittade sitt utrymme där det tidigare var ett stolsförråd. Här röjdes det, målades, snyggades till, byggdes en bardisk, en scen och en härlig altan.

– Scenen var ett måste, en pub utan musik är ingen pub.

Susanne är själv en av dem som gärna intar scenen tillsammans med sina klubbkompisar. Eller som nu, helt ensam - "And here's to you, Mrs. Robinson, Jesus loves you more than you will know" – det är svårt att låta bli, när hon ser scenen stå oanvänd!

– Jag längtar så tills vi kan öppna igen!

Bygdegården är en stor tillgång för hela byn.

– Här finns flera rum och möjligheter och man kan hyra för både små och stora fester, den stora salen har mycket bra ljud- och ljusanläggning och köket är nyrenoverat, fräscht och godkänt som tillagningskök.

Bygdegården ger också möjlighet att hålla stora möten, som när det bjuds in till visionsmöten, där framtiden diskuteras. Eller för att ha nyårsfest för hela byn.

– Det är härligt, säger Susanne, vi har korta beslutsvägar och det är aldrig svårt att rekrytera till föreningsstyrelsen eller att få hjälp med vad som behövs.

ANN-LOUISE KJELLNER

HÅCKSVIKS Fastighets AB
Välkommen till Håcksviks Fastighets AB
Meningsfullt att hyra - för dig som vill bo i närhet och gemenskap
Kontakta Sören Hansen • 0702-52 06 91
hacksviksfastghetsab@gmail.com

SIGGEBERG Loppis Turist info HÅCKSVIK
Sommaröppet - juni, juli & augusti!
V. 22 Onsdag • Lördag • Söndag 14-17
V. 27-32 Tisdag • Söndag 14-17
Måndag stängt
Eller ring och boka!
076-808 17 84 / 070-696 85 19
Håcksvik, mer än du tror!
www.hacksvik.se

FOTO: JEANÉTTE ZEYBRANDT

HÅCKSVIKS BYALAG

Håcksviks byalag arbetar för sammanhållning och trivsel genom: Familjefestligheter, utveckling av aktivitetspark i centrum, tidningen Håcksviks Allehanda, främjar samarbete mellan olika föreningar samt driver Siggebergs loppis, som är i ständig utveckling. Vi tror på en positiv utveckling av bygden. En utarbetad vision om framtiden ligger som grund för vår strävan.

Vill du vara med och engagera dig i byalaget? Kontakta

Håcksvik byalag , Tel: 0705-42 25 42, hacksviksbyalag@hotmail.com, www.hacksvik.se

Mikaelas Fotvård
070-595 30 12
0325-530 16
Mikaela Larsson
Dipl. med fotterapeut / USK

Pontus och Nelly Hörberg i det tidigare stallet och nu snart färdiga snickeriavdelningen. Golvet har bilats och gjutits om, stolparna slipats och oljats och väggarna målats. FOTO: VIAVINGA

> **Vi stortrivs och har fått ett fantastiskt mottagande.**
> PONTUS HÖRBERG

Pontus och Nelly bygger sitt liv i Kalv

KALV Efter att ha bott i en villa i Länghem, längtade Pontus och Nelly Hörberg ut på landet. I Vibäcksred utanför Kalv hittade de sitt drömställe med en stor ladugård där Pontus kan inreda sin målar- och snickarverkstad.

Deras avstyckade lantgård ligger vackert med stora öppna fält runt omkring. Avskilt, men ändå med grannar inom räckhåll.

– Vi letade en hel del efter gårdar runt Länghem och Månstad, men priserna är så höga där. Hit flyttade vi för ett halvår sedan, vi stortrivs och vi har fått ett fantastiskt mottagande, det känns som om vi har bott här alltid, säger Pontus när han välkomnar oss.

Ännu så länge är det mycket arbete som återstår innan Pontus får sitt snickeri och sin målarverkstad som han vill.

– Ladugården har stått oanvänd i många år och bara lämnats som den var, så vi har haft mycket jobb med att röja och det är inte färdigt än.

Eftersom Pontus måste kunna jobba också, görs lokalerna iordning allteftersom de röjs.

Den första färdiga delen blev ett målarrum.

– Jag jobbar som målare och har mycket fönsterarbeten med renovering. Karmarna gör jag på plats, men bågarna tar jag med mig hem och gör färdiga här.

Han började som traditionell målare, men har nu gått över helt till att jobba enligt gamla metoder med linoljeoch kalkfärg.

– Jag trodde marknaden var ganska liten för den sortens måleri, mest kulturbyggnader, men det finns en jättemarknad för renovering med gamla metoder.

Idéerna för framtiden, berättar Pontus, är att bygga om hela ladugården och få ett bra virkesflöde.

I själva stalldelen har han lagt ner ett stort arbete på att bila upp och gjuta om golvet.

– Här är det tänkt att själva snickeriet ska vara och jag börjat samarbeta med en snickare som också är nyinflyttad i bygden.

Det stora loftet ska få en fönstervägg med utsikt över fältet utanför och där det förut var boxar för kalvar ska det bli skraprum.

Och sedan ska bostadshuset också byggas till, med ny hall och nytt badrum. Ett enormt arbete, eller?

– Ja, i vintras förtog vi oss nog lite, men nu när det blir vår kommer energin tillbaka.

Nelly, som arbetar som personlig assistent, kommer med en kaffebricka.

– Här är så fantastiskt, säger hon.

– Igår kväll, när vi skulle kolla den nya belysningen i snickeriet, stod det en hel älgfamilj utanför gaveln!

Och de två barnen, fyra och sju år, stortrivs också med lantlivet, hönsen, kycklingarna, hunden och katten.

– Det finns flera olika byggnader här och tanken är att vi ska ha några grisar också, och förstås odla potatis och grönsaker.

ANN-LOUISE KJELLNER

KALVS SKOLHUS

Vandrarhem och kursgård vid Kalvsjön

www.kalvsskolhus.se

KALVS SKOLHUS
vandrarhem • kursgård

info@kalvsskolhus.se • Tel 0730-57 27 35, 0768-46 72 44

VISSTE DU ATT?

... **BACKA LOGE** och **KALVS SKOLHUS** är med i **KODJAKTEN**?
Läs mera på kodjakten.nu

Joarsbo byter namn och vidareutvecklar

Eva Johansson och hennes man Kenneth hälsar välkommen till sin vackra gård vid sjön Fegen. FOTO: VIAVINGA

KALV Joarsbo naturprodukter heter numera Joarsbo gård och ägarna, Eva och Kenneth Johansson, har omfattande utvecklingsplaner för framtiden.

En nybyggd stuga för uthyrning syns numera som närmaste granne till gårdsbutiken. Nu finns alltså två stugor för uthyrning. Båda med så sjönära läge som tänkas kan.

Och tanken är att så småningom bygga ytterligare en stuga och att fortsätta utveckla gården, med sitt vackra läge vid sjön Fegen.

I planerna finns naturligtvis också gårdsbutiken och den egna produktionen av Krav-märkta safter och sylter.

– I början hade vi nästan uteslutande utleveranser till butiker, restauranger och en del mejerier, som gör Krav-märkt yoghurt, berättar Eva,

– Men med tiden har alltflera hittat hit till vår gårdsbutik och tanken är att vi ska satsa mera på den egna försäljningen och även med produkter från andra närliggande producenter.

Redan idag finns till exempel hjortchips, ölkorv och honung på hyllorna, medan femkiloshinkarna med den egna lingonsylten får stå för sig.

– Ja, lingonsylten har blivit en riktigt storsäljare som även privatpersoner köper i stora förpackningar.

En bidragande orsak till det ökande besöksantalet, menar Eva, är det växande intresset för friluftsliv och natur.

– Nu under pandemin har ju intresset blivit jättestort, men även innan märkte vi ett ökat antal besökare och här finns både grillplats och möjlighet till promenader. Man kan ströva runt häromkring vid sjön eller en lite längre promenad som går både genom skogen och utmed sjön ända till Backa loge.

Samarbetet med Backa loge, tycker Eva är väldigt givande.

– Båda platserna ligger utmed sjön och tillsammans kan vi göra besöket här till en rikare upplevelse.

ANN-LOUISE KJELLNER

KALVS BYALAG

Byalaget verkar för sysselsättning och utveckling för boende i Kalv. Viktigt för sammanhållningen och det starka föreningslivet i Kalv är byabladet Kalvbladet som drivs ideellt av en undersektion av byalaget. Vi är engagerade i Kalvfestivalen för nutida konstmusik, Backa Loge ligger oss varmt om hjärtat. Kontakter med kommuntjänstemän och politiker är viktigt för byalaget.
Vi försöker hälsa nyinflyttade välkomna, samt hålla koll på små och stora problem för Kalv.

Vill du vara med och engagera dig i byalaget? Kontakta
Johan Samuelsson, 073-068 31 33

FOTO: ARKIV

Backa loge – en familjevänlig oas

KALV Alla är självklart varmt välkomna till familjen Riskis, som sedan i höstas driver Backa loge. Men med sex egna barn värnar de gärna lite extra om barnfamiljer och om att barnen får en fin upplevelse av besöket.

Hela familjen Riskis samlad på den generösa altanen fr v Rudolfs, Peter, Reinis i pappa Maris knä, Kristaps, mamma Gunta med Ester i knät samt Marta och hennes kompis Julia. FOTO: VIAVINGA

Backa loge är en fantastisk miljö för barn, det råder det ingen tvekan om. Den här dagen är familjens alla barn, plus en kompis, på plats. Flickorna leker i ekan vid stranden, någon kollar på fiskgjuseboet i tubkikaren medan de andra jagar runt.

> **Det vore jätteroligt att ordna barnkalas!**
> GUNTA RISKIS

Maris sätter på kaffet medan Gunta berättar om sina tankar kring Backa loge.

– Maris har sitt arbete och det blir mest jag som ska ta hand om verksamheten här.

Under vintern har de haft vandrarhemmet öppet och nu i vår har de brunch några lördagar.

– Vi har två sittningar och det har kommit flera gäster än vi vågat hoppas.

Till brunchen serveras allt man någonsin kan önska, inklusive Guntas egengjorda kumminost.

– I Lettland är den typisk för midsommar, men den går ju att äta när som helst, säger Gunta och skrattar när hon fortsätter:

– All mat jag serverar är lagad från grunden, utan onödiga tillsatser och har passerat både Maris och barnen så recepten är väl beprövade!

Till sommaren kommer det naturligtvis att vara öppet mycket mera.

– Riktigt hur mycket är svårt att säga när vi inte vet vilka restriktioner som kommer att gälla, men här finns gott om plats både inne och ute, så det är ingen risk för trängsel.

Vandrarhemmet får bli ett semesterhus i sommar för bara ett sällskap åt gången, men är naturligtvis öppet hela tiden.

– Eftersom det finns 13 sovplatser i huset, är det idealiskt för en familj med flera barn. Vi vet ju själva att det inte är så lätt att hitta någonstans att bo med många barn. Självklart kan man vara mera än en familj om man reser tillsammans.

Gunta och Maris har också många tankar kring olika paketlösningar. Det finns så mycket att erbjuda förutom att bada, fiska, tälta, grilla eller vandra på de tre olika vandringslederna.

– Vi samarbetar med ett lokalt kanotföretag, våra barn är intresserade av både pilbåge och schack, så det vore roligt att ordna något med det här ute, säger Maris.

Och kanske barnkalas, tänker Gunta.

– Det vore jätteroligt att ordna barnkalas!

Nu kommer idéerna som ett pärlband.

– Som mamma till sex barn brinner jag för mammorna och det vore härligt att ordna en 24-timmars vistelse här, som ett vilodygn. Vi promenerar, äter gott och har det skönt och till vintern vill jag ordna kallbadsträffar. Jag kallbadar själv och det är fantastiskt! Då värmer vi upp i grillstugan, det är så härligt!

Det är dags att ta farväl för den här gången. Gunta ser sig omkring.

– Här är så vackert och så tyst. När det är lugnt och inga vågor från sjön hörs, är det alldeles tyst och om natten lyser stjärnorna så klart. Det ser man aldrig när man bor bland gatljus.

ANN-LOUISE KJELLNER

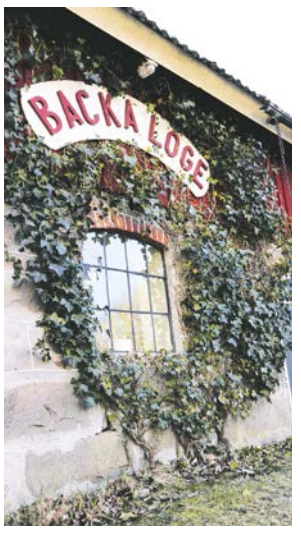

Backa loge har både restaurangdel och en stor loge med många möjligheter.

Backa Loge
Semesterparadiset vid sjön Fegen
BOENDE • EVENTLOKAL
SOMMARCAFÉ
070-45 39 339
info@backaloge.se
@backaloge

Carina Lundin har utökat antalet uteplatser utanför caféet, och även anlagt en damm med koikarpar och guldfiskar, för att underhålla besökarna.
FOTO: KATARINA JOHANSSON

Inredningen i caféet går i gammaldags stil, och varje sommar kommer det till lite nya loppis- och auktionsfynd.

Besökarna får välja sin favoritkopp till fikan.

Carina coronaanpassar caféet

MJÖBÄCK Carina Lundin driver i år sommarcaféet Tostatorpet för femte sommaren i rad. Denna säsong har hon satsat på fler uteplatser, färdiga picknickkorgar och möjlighet till telefonbeställning, allt för att göra verksamheten så coronasäker som möjligt.

Carina Lundin startade sommarcaféet hemma i ladugården på Tostatorpet sommaren 2017. Med Carinas hembakade fika och ett naturskönt läge har caféet blivit ett populärt utflyktsmål. Men förra sommaren märkte Carina av en coronaeffekt.

– Vi drabbades hårt förra året. Vi kunde inte göra några evenemang, och det hölls inga tillställningar.

Carina var tveksam till om det skulle bli ytterligare en säsong, men bestämde sig till sist för att satsa på en så coronasäker verksamhet som möjligt. Bland annat har hon antalet uteplatser utanför caféet, och även anlagt en damm med guldfiskar och koikarpar för att göra utsikten extra trevlig för gästerna.

– Vi hoppas bara att fiskarna får vara ifred för hägern...

Hon har också öppnat logen på andra våning, där man kan sitta om det är dåligt väder. För dem som vill hålla än längre avstånd från andra finns nu också möjligheten att köpa med sig fika och gå ut i naturen.

– Vi erbjuder picknickkorgar och filtar så man kan gå iväg och sätta sig var man vill. Det finns mycket fina platser och strövområden här, så man kanske kan upptäcka någon ny favoritplats.

Kunderna får nu köa utomhus, för att det inte ska bli någon trängsel inne i caféet. Utanför caféet har Carina installerat en ringklocka, för den som vill göra sin beställning utomhus. Det finns också möjlighet att ringa och beställa fika.

– Man kan ringa när man sitter i bilen utanför, så kommer vi ut med fikat!

Liksom tidigare bakar Carina själv allt till caféet, av ekologiska och närproducerade råvaror i den mån det finns.

Även glutenfritt och nyttigare alternativ finns i sortimentet, för att det ska kunna passa så många som möjligt.

– Vi kommer också att ha något matigare alternativ, det är sådant som efterfrågats.

Caféet håller till att börja med öppet lördagar och söndagar.

– Eventuellt kommer vi att utöka öppetiderna under högsommaren, men det beror på coronaläget. Det kommer att finnas uppdateringar på vår Facebook- och Instagramsida, eller också kan man slå en signal och kolla hur vi har öppet.

Carina hoppas på en bättre sommar än förra året.

– Förhoppningen är att folk vågar ge sig ut igen nu, när vaccineringen kommit igång. Jag tror det är jätteviktigt att komma ut och se lite folk, man kan ju hålla avstånd och följa restriktionerna ändå.

KATARINA JOHANSSON

Mjöbäcks
Bokförings- & Revisionsbyrå AB
512 65 Mjöbäck • Tel. 0325-341 70
Skatt - Rådgivning
Nu i Trivselbygden
bakertilly

Mjöbäcks Plattsättning AB
behörig våtrum
076-39 39 700 • kontakt@mjobacksplattsattning.se

CLAESSON®
ENGINEERING
www.claessonengineering.com

Mjöbäcksbaren
Du & Jag
Mitt i Mjöbäck
tel. 0325-344 44
LUNCH, LAGAD MÉ KÄRLEK
VARD. 11–14
Pizza
tis–fre 11–20 • lör–sön 12–20
Välkomna!

Reparation av bilar.
Petterssons Bil AB
0325-340 19

Café Tostatorpet
Ett café i lantlig miljö
Café Tostatorpet • Lindsbo 2, Mjöbäck • 070-675 70 70
För öppettider se
Instagram: cafe_tostatorpet Facebook: Cafe tostatorpet

Mjöbäcks BLOMMOR
AMPLAR OCH SOMMARBLOMMOR
Arrangemang & snittblommor på beställning
Ordinarie öppettider
Mån-fre 10-18 • Lör-sön10-15
0736-37 36 42 • Vi finns även på

Jonas Enoksson tillsammans med butiksmedarbetarna Emil Selfors och Amelie Abrahamsson.

Jonas Enoksson

Bor: Vallda

Familj: Sambon Angelica och två barn.

Bakgrund: Jonas gick hotell- och restauranglinjen på gymnasiet, och jobbade efter skolan parallellt i livsmedelsaffär och restaurangkök. Sedan ville han ut i världen, och sade upp sig för att åka till Österrike och åka skidor och jobba som bartender. Efter fyra år i alplandet flyttade han till Oslo, för att åter arbeta i livsmedelsaffär.
– Efter två år i Oslo flyttade jag hem till kärleken. Vi träffades redan andra året på gymnasiet, så vi har varit tillsammans i 21 år nu, berättar han.
Tillbaka i Sverige har han utbildat sig till butikschef och arbetat i olika Ica-butiker.
Under hela den tiden hade han en målsättning att bli handlare, och nappade när det i juni förra året kom ut en annons om att Monicanders skulle säljas.
Den 1 oktober förra året tog han över butiken .

Mottagandet:
– Mottagandet i Mjöbäck har varit, och är, fantastiskt! Hade det inte varit coronatider hade jag blivit sönderkramad.

Jonas Enoksson trivs som ny handlare i Mjöbäck. ”Sånt mottagande som jag fått här får jag inte ens när jag åker hem till mina föräldrar”, säger han.
FOTO: KATARINA JOHANSSON

”Butiken ska vara navet i byn”

**MJÖBÄCK Mjöbäcks nya Ica-handlare, Jonas Enoksson, lägger stor vikt vid trivseln, för både medarbetare och kunder.
– Jag vill att butiken ska vara navet i byn, och att det ska vara kul att komma hit, säger han.**

Jonas Enoksson från Vallda tog i höstas över som Ica-handlare på Monicanders i Mjöbäck. Ett lyckokast, säger han idag.
– Det är det roligaste jag gjort i hela mitt liv!
Mottagandet i bygden har varit varmt, något Jonas försöker återgälda genom att utveckla butiken på olika sätt.

Med Gekås blott några mil bort kan Monicanders inte konkurrera med priser, säger han.
– Där vi kan utmärka oss är i det familjära, att det ska vara kul att komma hit. Jag vill att butiken ska vara navet i byn.
För att uppnå det målet är det viktigt att personalen har bra förutsättningar för att genomföra sitt arbete, säger Jonas, som satt igång med renoveringar av både butik och personalutrymmen.
Personalens lunchrum har fräschats upp, och en ”lekhörna” är på gång, berättar han.
– Där ska vi ha ett pingisbord eller biljardbord så vi kan aktivera oss lite. Det är viktigt att man tycker det är kul att gå till jobbet, och trivs personalen brukar det bli bra. Vi ska våga ha skoj, även om vi förstås är seriösa också.

I butiken har hela lokalen målats om, avdelningar har skyltats upp med bokstäver på väggarna, och man har en ny, ombyggd kassalinje.
– Nu ska vi sätta upp ny belysning, så vi får en skönare känsla i butiken. Vi ska också bygga ett riktigt restaurangkök, och så ska frukt- och gröntavdelningen få lite kärlek.

Det blir stora satsningar?
– Ja, men vi känner att bygden litar på oss, och då vågar vi satsa.
Det hela kommer också att ske successivt, med en liten förändring i taget, säger han.
– Vi är väldigt försiktiga med att riva ut och ändra, vi vill ju att folk ska känna igen sig.

En annan punkt på dagordningen är att få butiken att synas.
Det gör man bland annat genom sponsring av lokala event och föreningar, samt genom humoristiska inlägg och tävlingar på sociala medier. Nu senast genomfördes till exempel en tävling på Facebook där man skulle gissa längden på butiksmedarbetaren Emil Selfors, även känd som DJ Emil (1852 millimeter, för den som undrar).
– Tanken är att lyfta alla medarbetare som vill, det ska inte bara vara jag som blir lokalkändis utan de också. Och det här med våra DJ:s, DJ Emil och DJ Klara, har blivit lite av en nisch. När man hör musik i butiken som inte är från radion är det de som står bakom.

För framtiden finns flera planer. Nu närmast hoppas Jonas att butiken ska få bli utlämningsställe för Systembolaget.
– Vi har skickat in alla papper, och väntar på ett besked. Vi hoppas vi får det, så folk ska slippa resa. Jag vill jobba för att göra bygden starkare och mer attraktiv, och det här är ett sätt. Tanken bakom är: Hur kan vi göra så att man inte behöver lämna bygden?

> **Vi känner att bygden litar på oss, och då vågar vi satsa.**
> JONAS ENOKSSON

Själv tänker han inte lämna bygden på länge, säger han.
– Jag trivs otroligt bra, både på butiken och på orten, så jag kommer att vara här ett tag!

KATARINA JOHANSSON

Årets Sjuhäradshäst 2020 får stanna

Det nordsvenska stoet Tussilago vann utmärkelsen Årets Sjuhäradshäst 2020. FOTO: MARIE SELENIUS

MJÖBÄCK Det nordsvenska stoet Tussilago vann Årets Sjuhäradshäst 2020. Nu ser det ut som att hon kommer få stanna på Snärsbo gård i Mjöbäck.

Det nordsvenska stoet Tussilago ägs av Tobias och Johanna Andreasson på Snärsbo gård i Mjöbäck. Här föder de upp den nordsvenska rasen, men har även ardennerhästar, shirekorsningar och en renrasig ardennerhingst.

> **Jag tror att hon kan vara Sveriges högst bedömda häst någonsin.**
> MORGAN JOHNSSON

Tussilago blev förra året tre år. Det innebär att hon blev redo att visas på premiering. I juli tog premieringarna sin början i Södra Älvsborg och det gick bra för Tussilago.

– Hon fick med den här utmärkelsen ett bevis på att hon är ett bra avelsto. Hennes mamma får också tillgodoräkna sig po-

Dina önskemål

– vår viktigaste ritning.

www.arvidhus.se

ArvidHus
flexibla hus

på sin gård

ängen. Det är en fin bekräftelse på att vårt arbete med aveln fungerar. Tussilago är framåt, positiv och lyhörd. Vi kommer absolut att avla på henne och därför är det extra roligt att hon fick så fina poäng, säger Johanna Andreasson.

I Sjuhäradshästen, som hålls varje år, visas hästarna i raserna fjord, russ, shetlandsponny, ardenner och nordsvensk. Den bästa hästen i varje ras går på så kallad ring och så väljs den finaste hästen för dagen av en premieringsförrättare, i det här fallet Morgan Johnsson från Svenljunga.

– Sjuhäradshästen är en lite spektakulär tillställning, lite showig och rolig. Men förra året var det publiklöst och finalen på Sweden international horse show blev inställd. Jag är ganska säker på att Tussilago hade vunnit där. Jag tror att hon kan vara Sveriges högst bedömda häst någonsin, säger Morgan Johnsson.

Det har snart gått ett år sedan utmärkelsen och Tussilago arbetar för fullt på Lindsbo gård där hon ser ut att få bli kvar.

– Hon är en häst som mognar lite långsamt. Hon får fortsätta sin körutbildning och prova bland annat gödselspridare, sågmaskiner och potatissättarmaskiner. Senare i vår eller sommar planerar vi för betäckning, berättar Tobias Andreasson.

Vinterpremieringen har just startat men Tobias säger att den inte alls är som den brukar vara.

– Vi hade ingen hingst att visa i år men jag var på plats för att hjälpa en kund. Det var så ödsligt och trist. I normala fall är det här en folkfest med flera hundra personer och ett hundratal hästar. Hästarna var lika många men helt publiklöst och det blir ju inte samma sak då. Jag hoppas att det här är sista året med corona.

Något positivt som pandemin har fört med sig är den stora efterfrågan av hästar.

– Vi har aldrig någonsin haft så många spekulanter på hästar som vi har nu. Hästintresset är enormt. Annars är det vårbruket som gäller nu. Tävlingsdelen är obefintlig så vi hoppas att restriktionerna kan släppa något så att det kan komma igång igen, säger Tobias Andreasson.

MARIE SELENIUS

MJÖBÄCKS BYALAG

Mjöbäcks Byalag – något för alla åldrar. Vi arbetar för ett trivsamt Mjöbäck: Vi för en aktiv dialog med byinvånare och kommunen, skötsel av den gamla dansbanan "Hagalund", Utger tidningen "MÖT - Mjöbäck Överlida Tillsammans" i samarbete med Överlida Byalag.

Vill du vara med och engagera dig i byalaget? Kontakta:

Marie Mårtensson, 070-622 81 87,
marie.martensson1972@gmail.com

Furulids snickeri & åkeri AB

Med känsla för kvalité

Vi erbjuder bygg- och transporttjänster i en välljudande harmoni

BYGGTJÄNSTER

Vi erbjuder "färdigt utvändigt", vilket innebär att vi bygger stommen i våra lokaler i Mjöbäck.

- Går ni i byggtankar?
- Nytt hus?
- 25 kvm bygglovsfritt hus?
- Garage
- Fritidshus?

TRANSPORT

Vi kör hela Sverige, vi accepterar alla jobb. Allt från vanligt gods till specialkörningar. Med suveräna chaufförer och ordentliga lastbilar, så transporterar vi väggelement och byggmaterial över hela Sverige och ibland även Norge och Danmark.

Vill du ha något fraktat? Kontakta
Lars Lönnesjö
0325-186 82

Alla lastbilar är utrustade med bakmonterade palfingerkranar, vilket ger oss bra lyftförmåga.

Furulids Snickeri & Åkeri AB • Mjöbäck • 0325-186 80

I Trivselbygden vill man gärna bli fler, och på flera orter planeras för bostadsbyggnation, i regi av utvecklingsbolaget Trivab och bostadsbolaget Trivbo.

Samarbetar för att bygga nytt villaområde

ÖVERLIDA Ett samarbete mellan flera aktörer kan leda till att Överlida snart får ett nytt villaområde.
– Tomterna är klara, så om man bestämmer sig för en villa nu kan man flytta in inom ett år säger Christer Everås från Trivselbygdens Utveckling AB, som är en av aktörerna bakom projektet.

Carolina Skogsberg, vd på Mjöbäcks Sparbank, Christer Everås, ordförande i Trivab, samt Tomas Andrén, Mjöbäcks Sparbanks stiftelse för utveckling i Trivselbygden, vid det nya området Solhöjden. FOTO: KATARINA JOHANSSON

Det var i höstas som Mjöbäcks Sparbanks stiftelse för utveckling i Trivselbygden tillsammans med Trivselbygdens Utveckling AB, Trivab (där stiftelsen är huvudägare) tog initiativ till ett samarbete mellan Mjöbäcksvillan, Mjöbäcks Sparbank och Svenljunga kommun angående det nya villaområdet i Överlida.

Området, som fått namnet Solhöjden, ligger högt ovanför Överlida skola. Här finns 22 kommunala tomter på vardera cirka 1 000 kvadratmeter.

För några år sedan bokade Mjöbäcksvillan upp tomterna. Företaget hade dock inte hunnit utveckla några planer för området när Trivab och stiftelsen kom in i bilden.

Bakgrunden till Trivabs engagemang är en enkät man gjort bland sina 130 medlemsföretag, berättar ordföranden Christer Everås.

– Vi frågade dem vad vi skulle prioritera, och högst på listan stod bostäder.

Efter enkäten gjorde Trivab en sammanställning av kommunala tomter i Trivselbygden, och upptäckte då tomterna i Överlida. Man tog kontakt med Mjöbäcksvillan och Svenljunga kommun, som ställde sig positiva till ett samarbete. Och sedan gick det snabbt.

– Kommunen tog ner skogen, och det blev jättefint. När vi åkte ut och tittade på området såg vi att där finns sol från morgon till kväll, så därför bestämde vi oss för namnet Solhöjden, berättar Fredrik Johansson, försäljningschef på Mjöbäcksvillan.

Mjöbäcksvillan tog fram ett koncepthus, med sex rum på 137 kvadrat, som man erbjuder för den som vill bo i området.

– Vi har hittat en bra prispeng för det. Jag kan inte säga något exakt pris, men det kommer att hamna på under 2,6 miljoner, säger Fredrik Johansson.

I samarbetet deltar även Mjöbäcks Sparbank, som tagit fram ett låneerbjudande för den som vill bygga i området. Tidigare har det varit svårt att bygga villor på landsbygden, i och med att byggkostnaden varit betydligt högre än marknadsvärdet. Men under de senaste åren har intresset för att bo på landsbygden ökat, och villapriserna har stigit. Det gör att det finns möjlighet till bankfinansiering av byggnationen.

– Priset ligger fortfarande lite över marknadsvärdet, men det skiljer inte så mycket som det gjort tidigare. Huspriserna har gått upp även här i Trivselbygden, särskilt det sista året, när pandemin har gjort att det blivit mer attraktivt att bo utanför städerna, säger Carolina Skogsberg, vd på Mjöbäcks sparbank.

Det är en utveckling som man tror kommer att fortsätta. Att allt fler delvis arbetar hemifrån gör att man kan tåla ett lite längre pendlingsavstånd, säger aktörerna, och förhoppningen är att villorna på Solhöjden ska kunna locka dem som längtar från storstaden till landet.

I och med att Solhöjden är klart för byggnation kan man också få till en snabb inflytt ning, säger Christer Everås.

– Det är en stor fördel. När man väl bestämt sig för att man vill bo i en villa vill man inte vänta i flera år, och det behöver man inte göra här. Om man bestämmer sig nu kan man flytta in inom ett år.

KATARINA JOHANSSON

Lägenheter på gång på flera orter

HOLSLJUNGA/MJÖBÄCK/ÄLEKULLA På flera orter i Trivselbygden finns planer på lägenhetsbyggnation, i ett samarbete mellan byalagen och Trivselbygdens bostadsbolag. Längst har man kommit i Älekulla, där förhoppningen är att ha fyra lägenheter klara för inflyttning våren 2022.

Tomas Andrén visar var de två parhusen i Älekulla ska ligga. FOTO CORNELIA: SMEDBERG

Det hela startade när Älekulla byalag år 2019 gjorde en enkät som visade på ett stort intresse för nybyggda lägenheter.

I samma veva kom ett statligt investeringsstöd för lägenhetsbyggnation, något som gjorde att Mjöbäcks sparbanks stiftelse för utveckling i Trivselbygden såg möjligheten att hjälpa byalaget att förverkliga sina planer.

Stiftelsen startade bostadsbolaget Trivselbygdens Bostads AB, förkortat Trivbo, som i december förvärvade två kommunala tomter i Älekulla.

– Det ska bli två parhus med fyra hyreslägenheter totalt. Det är trerummare på 70 kvadrat som ska ligga på markplan med egen uteplats. De kommer att ligga mitt inne i byn, 50 meter från ICA-butiken, säger Tomas Andrén från Mjöbäcks sparbanks stiftelse.

I mitten av april stod det klart att man beviljats bygglov. Vid Trivselbygdens Tidnings pressläggning väntar man på att beslutet ska vinna laga kraft, men om allt går som väntat ska markarbetet påbörjas i månadsskiftet maj–juni.

Lars-Håkan Hansson från Älekulla byalag är glad över att planerna nu ser ut att bli verklighet.

– Det är ju en överklagningstid, men alla grannar är positiva, så vi tror inte det ska bli några problem. Det är roligt om det kommer igång nu, vi behöver lägenheter här.

Även i Holsljunga har man kommit långt med planerna. Byalaget och Trivbo valde där ut ett område söder om byn, med utsikt över Holsjön.

Detaljplanen för området, där det kommer att bli elva tomter, antogs förra sommaren, och skogen på platsen har tagits ner.

– Nu inväntar vi lantmäteriförrättning så tomterna blir indelade. Kommunen ska också göra vägar, och dra fram vatten och avlopp, berättar Tomas Andrén.

Även här är planen att bygga två parhus.

Nu har även byalaget i Mjöbäck tagit första steget mot lägenhetsbyggnation. Man har undersökt intresset för nya bostäder på orten i en enkät, och responsen var över förväntan, säger Marie Mårtensson från Mjöbäcks byalag.

– 33 personer var intresserade av en ny bostad. Och det som är ännu mer positivt är att 30 personer uppger att de känner någon som vill flytta hit. Det visar ju att det finns ett intresse av att bo på landsbygden.

Merparten av de som vill ha nytt boende i Mjöbäck är enligt enkäten intresserade av lägenheter, helst placerade centralt i byn. Det område man i första hand tittar på ligger vid Överlidavägen, mitt i byn, och uppfyller därmed det kriteriet väl.

– Där finns redan parhus sedan ett antal år tillbaka. Från början var det tänkt att det skulle kunna bli en rad till med lägenheter där, och det hade varit roligt om vi kunde få byggt klart området.

Enkäten var ett första steg, och nu tittar man vidare på om det finns möjlighet att bygga lägenheter på orten, säger Tomas Andrén.

– Dock krävs det, precis som tidigare, att ett investeringsstöd kan beviljas och att lokala företag är med och stöttar byggnationen.

KATARINA JOHANSSON

Hembygdsgården blir sommarcafé

MÅRDAKLEV Det är bråda dagar för hembygdsföreningen både med att förbereda för det planerade sommarcaféet och loppisen samt att göra fint både i trädgård och inne i husen.

Styrelsemedlemmarna i Klevs hembygdsförening hoppas på en riktigt bra sommar, fr v Ulrika Griffin, Jenny Magnusson, Lillemor Johansson, Kjell Persson, Max Stenkilde, Carl-Johan Lammassaari och Aina Nilsson. Vid ingången syns också Mårdaklevsrosen. FOTO: VIAVINGA

Det finns många tankar och idéer hos hembygdsföreningen om vad som skulle gå att arrangera i och kring den vackra hembygdsgården med tillhörande lanthandel.

– Men som pandemiläget är, får vi anpassa oss efter vad vi tror är möjligt att genomföra, säger Jenny Magnusson, ordförande i föreningen.

Att ha öppet som litet café på helgerna är fullt möjligt och att lanthandeln och loppisen är öppna samtidigt, ser de som corona-säkra verksamheter.

– Vi öppnar den 22 maj och har mysiga sittplatser både ute och inne för café-gäster och i lanthandeln blir det begränsat antal besökare åt gången.

I caféet serveras hembakt kaffedopp och lanthandeln erbjuder som vanligt karameller i gammaldags strut, gammaldags barnkläder, tombola och lokalt hantverk. Loppisen har också utökats med ett större sortiment.

– Caféet är öppet runt lunchtid och vi ser oss som ett komplement till gästgiveriet, som öppnar senare. Dessutom kommer vi, endast under fem fredagar, från den 9 juli, att även ha öppet med servering av smörgåstårta, också den lokalt producerad och väl tilltagen för att mätta hungriga vandrare.

Med pandemin har också följt ett ökat intresse för friluftsliv och natur. Även där är hembygdsgården ett fint alternativ.

– Vandringslederna i Klevs naturreservat alldeles här intill är helt fantastiska, några kilometer långa, bitvis lite av en utmaning men väl värt mödan, säger Aina Nilsson, som en gång varit med och startat upp aktiviteten runt området i Klev.

Den kortare leden slingrar sig upp mot utsiktsplatsen, högst upp på Klevaberget och är med sin långa trappa upp i berget, ett populärt utflyktsmål för stora och små.

– Ibland ser man små flaggor vaja på toppen, då vet man att någon barnfamilj varit på ”bergsbestigning”, säger Jenny.

Skyltningen är på både svenska, engelska och tyska och berättar om djur och natur såväl som om traktens långa historia som handelsled, med Klev som välkänd skjutsstation.

Klev är också känt som gränsstation och många blodiga slag har utkämpats precis här, innan Sverige fick sina nuvarande gränser.

Förra sommaren blev riktigt bra, pandemin till trots, berättar Jenny.

– Vi hoppas förstås på en bra sommar även i år, med ett tillskott i kassan så vi kan sätta in en ny kyl och lite annat som underlättar i verksamheten.

ANN-LOUISE KJELLNER

Hembygdsgårdens storstuga är rymlig med flera bord. Här har Lillemor Johansson och Kjell Persson slagit sig ner med en kopp kaffe.

MÅRDAKLEVSROSEN SIGNUM FÖR BYN

MÅRDAKLEV Mårdaklevsrosen har varit ett signum för Mårdaklev sedan länge. Den lokalt kände smeden Erik Alenäs, död sedan länge, smidde bland annat en ljusstake till kyrkan med rosensymbolen och han gjorde också adventsljusstakar och grytunderlägg med samma symbol. Ursprunget däremot är okänt. Att rosen skulle vara unik för Mårdaklev är det ingen som tror. Liknande symboler har funnits ända sedan antiken och i många olika länder. Finns det kanske någon som läser det här, som vet mera? I så fall är hembygdsföreningen mycket intresserad. FOTO: VIAVINGA

MÅRDAKLEVS BYALAG

Mårdaklevs byalag jobbar för en levande landsbygd och byns framtid! Vid olika tillfällen försöker vi samla byn till festligheter och aktiviteter för att öka gemenskapen mellan byborna – gamla som unga! Byalaget är ett språkrör som bevakar byns olika intressen och stöttar föreningar.

Vill du vara med och engagera dig i byalaget?
Kontakta Elin Andersson, 0702-69 36 83, mardaklevsbyalag@gmail.com

VISSTE DU ATT?
... HEMBYGDSGÅRDEN är med i KODJAKTEN?
Läs mera på kodjakten.nu

FRISÖREN FÖR HELA FAMILJEN
Mårdaklevs klipp- & hälsostuga
Drop-in tisdagar & torsdagar mellan kl 10-14
Övrig tid: 0706-50 04 50
www.lifeandbody.se

Stickning, garn och loppis

när Ulla och Viola gör gemensam sak

MÅRDAKLEV Ulla Sveibert har i många år arbetat med mönsterdesign för stickning och Viola Fredman har drivit loppis i över tio år, med stickning som sin stora hobby. Deras gemensamma intresse gav idén till samarbetet i Violas lokaler.

Fr v Viola Fredman och Ulla Sveibert med sina senaste projekt, inspirerade av Erik Saades stickade väst i Melodifestivalen.
FOTO: VIAVINGA

I ett gult hus med snickarglädje, alldeles utmed vägen mellan Mårdaklev och Kalv, har Viola sin välordnade loppis. Sommartid säljer hon även glass och lite godis. Huset var en gång hennes svärföräldrars lanthandel och bostad.

– Jag har inget serveringstillstånd, men gäster är välkomna att ha egen kaffekorg med sig och komma hit för en pratstund om stickning eller kanske om bygden häromkring.

Före pandemin hade hon också stickcafé, där Ulla var en trogen deltagare.

– Det var jättepopulärt med femtontalet deltagare, men när corona slog till gick det ju i stöpet helt, säger Ulla.

Med det gemensamma stickintresset, kom idén att slå sig ihop.

– Jag har jobbat i många år som stickdesigner åt Vartofta garn, berättar Ulla.

Men det blev för mycket tid med siffror och diagram vid datorn. Nu när hon närmar sig pensionsåldern vill hon ägna sig mer åt sitt eget kreativa skapande.

– Jag har alltid skapat, förr var det mest måleri, men nu har jag mera övergått till att skapa och designa i naturgarn, främst Rauma finull, ett tvåtrådigt norskt ullgarn som jag är också återförsäljare för, tillsammans med bomullsgarnet Rauma pandora.

> **Vi blir jätteglada om besökare bara kommer in och tittar runt.**
> VIOLA FREDMAN

På bordet ligger deras senaste projekt. En väst inspirerad av den Eric Saade bar i Melodifestivalen.

– Det sas att han tyckte hans tröja var för varm och att han klippte av ärmarna, den blev så himla snygg! säger Ulla och Viola, som båda omedelbart satte igång att designa.

Ulla har designat en Saade-barnväst och Viola håller på med en dammodell.

På Ullas meritlista finns också ett mönster för Mårdaklevsrosen. Färdigt paket med material för mössa, vantar och tofflor finns att köpa i Violas butik. Ulla håller även på med mönster för en ok-tröja.

– Men det är lite klurigt, rosen kräver mycket plats.

Ulla planerar också att ha stickkurser, både i deras gemensamma lokal och på andra orter.

– Det vore jätteroligt att få åka till andra ställen. Att man samlar ett gäng på en ort och så kommer jag.

Allra helst vill hon lära ut tekniken hönsestrik. Ett sätt att sticka mönster kreativt och helt fritt.

– Många tycker att det ser svårt ut, men det är vad man gör det till och även nybörjare kan sticka hönsestrik.

Ett annat kurstema för Ulla är ”lyfta maskor”.

– Det finns en mängd olika varianter och alla som kan sticka aviga och räta, kan lära sig dessa mönster.

Nu hoppas Viola och Ulla att deras gemensamma satsning ska bli en samlingspunkt i sommar.

– Just nu har vi öppet på tisdag och torsdag eftermiddag, men planen är att utöka öppettiderna i sommar, säger Ulla och Viola lägger till:

– Det är ju lite svårt med de här små ställena, många känner att de måste köpa något om de kommer in, men så är det verkligen inte. Vi ser vår stickning och garnförsäljning som ett komplement till Vartofta garn, som flyttade sin butik till Mårdaklev förra året. Vi blir jätteglada om besökare kommer in och tittar runt och pratar en stund och de får gärna slå sig ner med en egen kaffekorg här utanför.

ANN-LOUISE KJELLNER

Ett av Ulla Sveiberts nya projekt. Små tavlor med tänkvärda sentenser. Den här ska få texten ”Livet är roligare när man är lite tokig.”

Det går att hitta på mycket kul med garn!

Mårdaklevsrosen i stickdesign av Ulla Sveibert. Färdiga paket med material för mössa, vantar och tofflor finns att köpa i hos Viola och Ulla i butiken.

Åsebo Skog AB
Skogsvårdsarbeten & plantförsäljning
070-578 89 05 Stefan
072-528 24 89 Silvio
Mårdaklev
Följ oss på under Åsebo Skog AB

UNIC ☆ ART
Birgitta Ryberg
Birgitta Ryberg 0705-222147
info@unicart.se
www.unicart.se

SE EL
070-687 26 38

Konstnär författardebuterar med fantasybok

MÅRDAKLEV Konstnären Birgitta ”Gittan” Ryberg debuterar som författare med fantasyboken ”Ornamentet”. Ett äventyr med ett invävt miljötema, som Gittan även tagit fasta på vid produktionen av boken.

– Boken trycks på miljöanpassat papper, och jag planterar ett träd för varje bok jag säljer, berättar hon.

Birgitta ”Gittan” Ryberg , som driver företaget Unic Art i Mårdaklev. har specialiserat sig på hästar, ett motiv hon använder sig av både i målningar och skulpturer.

Hennes keramikhästar är kanske det som väckt störst uppmärksamhet, och de har blivit populära bland allt från uppfödare och ryttare till inredningsintresserade och samlare.

Gittan Ryberg står också bakom det konstverk som syns mest i hela Svenljunga kommun. Hon fick nämligen det ärofyllda uppdraget att dekorera kommunens nya bokbil, som började sina turer tidigt i våras.

– Det är jättekul att se bilen ute på vägarna, säger hon.

Nu provar hon en ny bana, och ger ut sin första bok, fantasyberättelsen ”Ornamentet” .

– Jag har länge tänkt att det vore kul att göra en barnbok. När jag väl började skriva var det en längre berättelse som ville ut. Det var som att det spelades upp en film i huvudet och jag skrev bara ner det som hände, berättar hon.

Boken handlar om pojken Tim, som en natt väcks av en mystisk besökare: En hare, iklädd en väst med ett gyllene ornament broderat på ryggen.

Av haren får Tim ett uppdrag, som för honom ut på en lång och farofylld resa i en värld befolkad av drakar, isfåglar, savanger och hylipuler. Men han är inte ensam. Han ledsagas av Ferus, en gigantisk häst med antilophorn och sabeltänder, och möter också andra hjälpare på färden, vars syfte han först så småningom får veta.

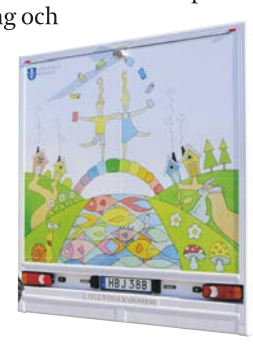

– Under resans gång väcks många tankar hos Tim. Det handlar om hur vi är mot varandra och mot djuren och naturen, och varför vi är så bundna vid materiella ting och hur vi ser ut. Det är ingen tung moralbok utan små tankar som är invävda i texten. Tankar att samtala kring vid högläsning.

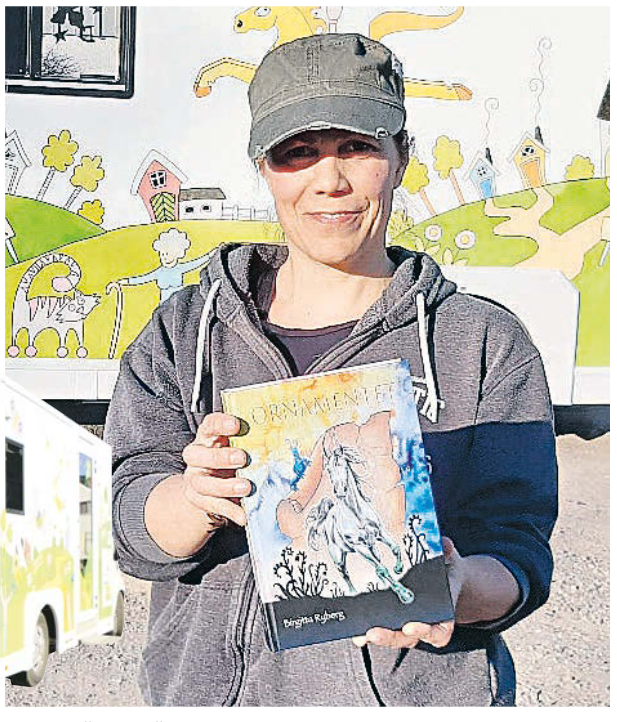

Birgitta ”Gittan” Ryberg med sina två senaste projekt: Fantasyboken ”Ornamentet, som hon både skrivit och illustrerat, samt Svenljunga kommuns nya bokbil, som hon i våras fick uppdraget att dekorera. FOTO: PRIVAT

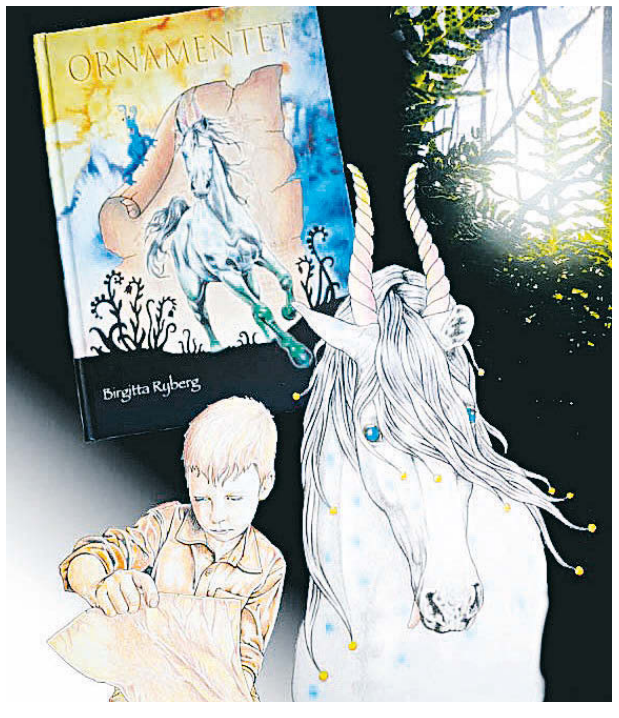

Ornamentet riktar sig främst till barn 9-12 år, en åldersgrupp Gittan kommit fram till efter att ha anlitat skolklasser som provläsare. ”Men den har uppskattats av testläsare upp till 70-årsåldern, och av yngre barn vid högläsning”, säger Gittan Ryberg.

Gittan har förstås själv gjort illustrationerna och layouten till boken.

– Det tog nästan lika lång tid som att skriva den. Det är lika mycket ett konstprojekt som en bok för mig.

Hon har också valt att ta hand om både utgivning och försäljning själv, och boken finns bara att köpa genom Unic Art.

– Jag vill äga min egen grej, säger hon.

Det miljötänk som genomsyrar berättelsen har Gittan haft med sig även under produktionen av boken.

– Jag valde ett närliggande tryckeri, och använde ett miljöanpassat papper. För varje såld bok planterar jag också ett träd, som kompensation för trycket av boken.

Boken kom ut i april, och i skrivande stund har Gittan redan fått anledning att sätta över 250 plantor. Och någon granplantering blir det inte, betonar hon. Istället handlar det om lövträd av olika slag.

– Nu har jag planterat fågelbärsträd. Jag hoppas de kommer att blomma lite vackert, och att älgarna inte ska äta upp dem!

KATARINA JOHANSSON

Vi hjälper dig att förverkliga dina husdrömmar!

Just nu har vi ett erbjudande för nybyggnation i Trivselbygden.

Vi är en lokal bank med hög personlig service och stark lokal närvaro. Hör av dig, vi har tid för dig.

Trivselbygdens egen bank

SPARBANKERNA SVERIGES NÖJDASTE PRIVATKUNDER BANK 2020 SKI

SPARBANKERNA SVERIGES NÖJDASTE FÖRETAGSKUNDER BANK 2020 SKI

Mjöbäcks Sparbank
www.mjobackssparbank.se • 0325-327 00

Stick- och virkgarner.
Vävgarner och vävtillbehör.
Allt under samma tak
Välkommen till vår butik för att inspireras!

Blomqvist & Nordiska
vartofta GARN & TEXTIL AB

Öppettider Mån-fre 10-17. Metarev. 5, Mårdaklev Tel: 0325-322 90

Flytta till Bofast

Vi har lägenheter och lokaler i ditt närområde

Vi erbjuder ett brett urval av hyresbostäder med bland annat par- och radhus i markplan. Centralt eller med lantligt läge på ett 30-tal orter i västra Sverige.
För närvarande har bolaget ca 1 200 lägenheter och lokaler.

BOFAST

För mer information kontakta oss på tel. 0345-408 40
Bofast | Bruksgatan 2, Hyltebruk | www.bofast.se | info@bofast.se
Öppettider: Måndag-Torsdag 08.00-16.30 | Fredag 08.00-14.00

Trivselbygden 20 år

Så startade samarbetet

Kjell Andersson, styrelseordförande och Lars-Göran Lind, dåvarande vd, minns starten för Trivselbygdssamarbetet. Lars-Göran Lind ser en positiv skillnad mellan situationen då och nu. "Då jobbade vi för att få osålda hus i bygden sålda, nu arbetar man för nybyggnation istället". FOTO: KATARINA JOHANSSON

TRIVSELBYGDEN I år firar Trivselbygden 20-årsjubileum. Det unika samarbetet mellan tio byar i tre olika kommuner startades år 2001, på initiativ av Mjöbäcks Sparbanks styrelse.

I maj 2001 fick Mjöbäcks Sparbank en skrivelse från före detta huvudmannen i Mjöbäcks Sparbank Bo Lundberg, samt Thomas Schale, där de båda föreslog att banken skulle inleda en samverkan med det omgivande samhället.

Bankens styrelse tyckte förslaget var bra, och beslutade sig för att gå vidare med det.

– Den som jobbade för att projektet skulle genomföras var dåvarande styrelseordföranden Tore Lindgårde, berättar Lars-Göran Lind, dåvarande vd för Mjöbäcks Sparbank.

I och med att orterna i bankens verksamhetsområde hör till tre olika kommuner såg man att det fanns ett behov av ett samarbete dem emellan, säger Kjell Andersson, nu styrelseordförande, och vid den tiden ledamot i styrelsen.

– Det var ett bra sätt att marknadsföra bygden.

Styrelsen bjöd in de tio byalagen i bankens verksamhetsområde till en upptaktsträff den 27 augusti 2001, och gensvaret blev stort. Mjöbäcks Sparbank tillsatte en projektledare, Jan-Anders Fransson från Mjöbäck, och en arbetsgrupp utsågs av byalagen.

– Jan-Anders Fransson var idékläckare till det mesta, med arbetsgruppen som stöd, säger Lars-Göran Lind.

Första punkten på programmet blev att hitta ett gemensamt namn på bygden. Det utlystes en namntävling där över 80 förslag kom in.

Det vinnande förslaget blev "Trivselbygden", ett namnförslag som kom från både Britt Marie Johansson, Överlida och Inga-Lill Hansson, Kalv.

Därefter startades arbetet med att utforma projektet, med målet att marknadsföra Trivselbygden på olika sätt.

Bland annat skapades en speciell Trivselbygdslogga, med sloganen "Trivselbygden, en bra bit av Västergötland". Loggan trycktes upp på vykort och flaggor, samt skyltar som sedan fick pryda infarterna till alla Trivselbygdens tio byar.

Under de första åren gjordes enkäter, en folder om Trivselbygden, samt en hemsida. Man annonserade också i tidningar i Göteborgsregionen, för att locka nya invånare till denna den trivsammaste av bygder.

Under ett antal år utsågs "Årets Trivselbygdare", och år 2004 var det dags att ge ut en egen sommartidning – den tidning du nu håller i din hand, och som i år kommer ut för artonde året i följd.

Lars-Göran Lind är glad över att det samarbete som inleddes den där augustidagen år 2001 fortfarande lever och frodas.

– Jag är imponerad av att byalagen fortfarande jobbar ihop och genomför så att Trivselbygdens Tidning utges.

KATARINA JOHANSSON

År 2004 kom Trivselbygdens tidning ut för första gången.

Marie Mårtensson, Mjöbäck, och Lars-Håkan Hansson, Älekulla, var båda engagerade i sina respektive orters byalag redan vid starten för Trivselbygdssamarbetet. Här berättar de om vad samarbetet betytt för de tio byarna i gränsbygden mellan Halland och Västergötland.

Man känner en annan gemenskap nu.

MARIE MÅRTENSSON
MJÖBÄCKS BYALAG

"Vi kompletterar varandra"

MJÖBÄCK Trivselbygden har inneburit ett givande samarbete, och skapat en större gemenskap mellan byarna, säger Marie Mårtensson, Mjöbäck.

Marie Mårtensson var engagerad i Mjöbäcks byalag redan 2001, då Trivselbygdssamarbetet startade.

Hur togs idén emot då i början?

– Just då visste man ju inte vad det skulle innebära, men det har blivit väldigt bra.

Hon ser bara fördelar med samarbetet.

– Våra byar kompletterar varandra. I Mjöbäck har vi till exempel inte de turistställen andra byar har, men istället har vi många företag här.

Samarbetet inom Trivselbygden har också medfört att Mjöbäck kommit närmare sina grannbyar, säger hon.

– Man känner en annan gemenskap nu. Vi ser oss inte som en by längre, utan som ett område, Högvad. Det är nog tack vare Trivselbygden och det samarbete vi har där.

Vad minns du mest från dessa 20 år med Trivselbygden?

– Arbetet kring tidningen, och träffarna med de andra byalagen i det forumet.

KATARINA JOHANSSON

Det visar att man kan samarbeta över kommungränserna.

LARS-HÅKAN HANSSON
ÄLEKULLA BYALAG

"Har gjort byalagen starkare"

ÄLEKULLA Samarbetet inom Trivselbygden har varit positivt, säger Lars-Håkan Hansson, Älekulla.
– Det har gjort byalagen starkare, säger han.

På den tiden hade man inget regelrätt byalag i Älekulla, istället fungerade en sektion under samhällsföreningen, som driver affären, som byalag.

– Vi var positiva till idén, men lite frågande till hur det skulle fungera, i och med att byarna ligger i tre olika kommuner, säger Lars-Håkan Hansson.

Men med tiden såg man att samarbetet fungerade bra, säger han.

– Det har stärkt byalagen mycket. Vi fick mer kraft när vi har banken som står bakom. Det visar också att man kan samarbeta över kommungränserna, våra byar tillhör ju tre olika kommuner, så det har bara varit positivt.

Vad minns du mest från dessa 20 år med Trivselbygden?

– Jag tänker mest på tidningen, det är den som präglat det mest. Det är viktigt att få läsa om sin hembygd , och detär kul att den lyfter fram positiva saker, och visar att det är så mycket som händer här.

KATARINA JOHANSSON

Trivselbygden 20 år

Ett projekt som fortsätter att utvecklas

TRIVSELBYGDEN Samarbetet inom Trivselbygden har utvecklats allt mer genom åren. Genom Mjöbäcks sparbanks stiftelse har bygden nu både ett utvecklingsbolag och ett bostadsbolag.
– Det är stora satsningar, vi har avsatt mycket pengar till stiftelsen genom åren, säger bankens vd Carolina Skogsberg.

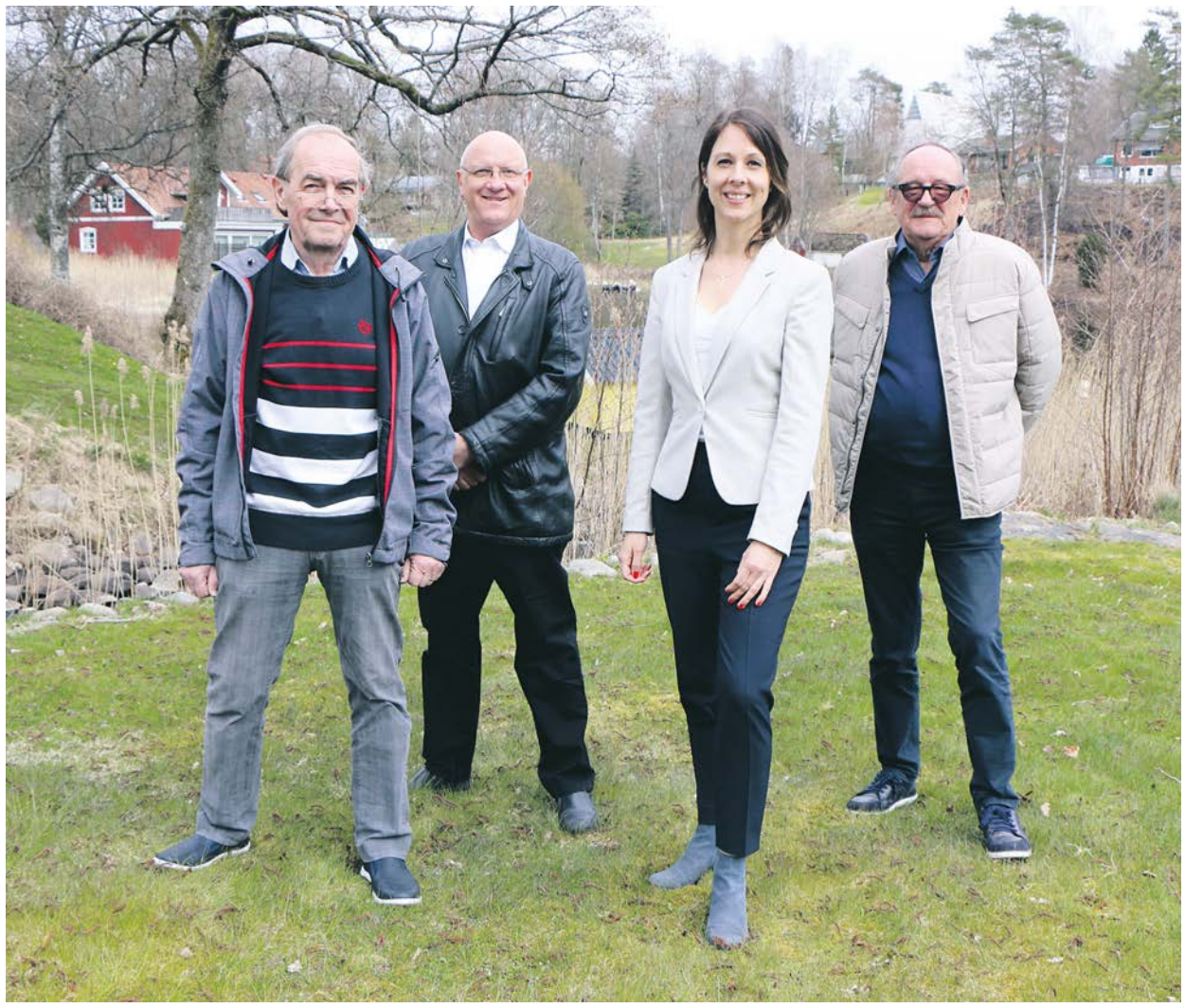

Tillsammans representerar det här gänget över 80 år av insatser för Mjöbäcks Sparbank: Fr.v. Kjell Andersson, styrelseordförande sedan 2003, och ledamot sedan 2000, Tomas Andrén, vd 2008-2019, och numer engagerad i Mjöbäcks Sparbanks stiftelse, Carolina Skogsberg, vd sedan 2019 och tidigare styrelseledamot sedan 2006, samt Lars-Göran Lind, som var vd i hela 35 år, mellan 1973 och 2008. FOTO: KATARINA JOHANSSON

År 2008 efterträdde Tomas Andrén Lars-Göran Lind som vd för Mjöbäcks Sparbank.
– Jag var från Dalsjöfors, och var inte så insatt i Trivselbygden, så Lars-Göran Lind hjälpte till med att hålla i det de första åren, berättar han.

Då hade man kommit dithän att samarbetet i sin dåvarande form fungerade bra.

– Men vi hade hamnat i ett läge där vi hade svårt att utvecklas mera inom ramen för bankverksamheten. Vi funderade på vad som kunde vara lämpligt, och beslöt att starta ett utvecklingsbolag, som skulle ägas av en stiftelse.

2013 bildades så Mjöbäcks Sparbanks stiftelse för utveckling i Trivselbygden. Stiftelsen blev majoritetsägare i utvecklingsbolaget Trivab, Trivselbygdens Utveckling AB, vars syfte är att utveckla näringslivet i Trivselbygden.

– Sedan dess har banken avsatt pengar till stiftelsen, som finansierat Trivab. Det är ett arbete som inte gått att genomföra i bankens regi, säger bankens styrelseordförande Kjell Andersson.

– Det är en stor satsning, vi har avsatt mycket pengar till stiftelsen genom åren, säger bankens nuvarande vd, Carolina Skogsberg.

Satsningen har varit lyckad, och till stor nytta för bygdens företag, säger Tomas Andrén.

– Det blev väldigt bra, det tyckte jag då och det tycker jag nu.

När Trivab år 2019 gjorde en undersökning bland sina medlemsföretag fann man att företagarna efterfrågade fler bostäder. Från Trivab beslöt man då att man genom stiftelsen skulle försöka arbeta för bostadsbyggnation, något man kan läsa mer om på sid 16.

– Vi valde att lägga det i ett separat bolag, Trivbo, berättar Tomas Andrén, som numer är pensionerad från sitt arbete som vd, men som fortfarande är engagerad i Mjöbäcks Sparbanks stiftelse.

Hur ser det ut med bankens engagemang i Trivselbygden nu, efter att Trivab och Trivbo bildats?

– Det som finns kvar i bankens regi är Trivselbygdens Tidning, samordningen med byalagen och Årets företagssatsning (som man kan läsa mer om på sid 42-43, reds anm), säger Carolina Skogsberg.

Trivselbygden har visat sig vara en bra plattform för samarbetet mellan banken och orterna, säger hon.

– Det har alltid funnits ett engagemang från banken, men Trivselbygden har gett det engagemanget en bra form.

Att banken engagerat sig så mycket i bygden gynnar inte bara invånarna, utan även banken, säger hon.

– Vi lever ju av våra kunder, och om personer och företag i bygden mår bra går det bra även för banken.

Hur ser man då på framtiden för Trivselbygden och dess orter?

– Jag tror vi kommer att växa i de här byarna, men det gäller att vi kan behålla ungdomarna och barnfamiljerna, säger Kjell Andersson.

– En avgörande faktor för hur Trivselbygden ska kunna utvecklas är hur det går för banken, det är viktigt att de ska kunna fortsätta att finansiera samarbetet, säger Tomas Andrén.

Dock ser det ljust ut inför framtiden, säger de, inte minst genom Trivbos satsning på lägenhetsbyggnation.

– Det främjar generationsväxling, så äldre kan bo kvar på sin ort och yngre kan flytta in, säger Carolina Skogsberg.

En annan faktor som bådar gott för framtiden är det engagemang som finns på orterna, säger hon.

– Jag har suttit i styrelsen tidigare och följt Trivselbygdens utveckling den vägen, men det som slagit mig under mina två år som vd är positiviteten och det stora engagemang som finns här.

Och bättre plats att bo på än i Trivselbygden är svårt att hitta, säger Kjell Andersson.

– Vi som bor här fattar inte hur bra vi har det. Det är livskvalitet att få bo så här!

KATARINA JOHANSSON

Trivselbygden genom åren

2001 startades samarbetet mellan de tio byarna som utgör Mjöbäcks Sparbanks verksamhetsområde.

2004 startades Trivselbygdens Tidning, som nu kommer ut för artonde året i följd. Varje år kommer byalagen med tips på vad tidningen ska innehålla, och bygdens företag ställer närmast mangrant upp och annonserar. Överskottet av annonsförsäljningen går tillbaka till byalagen.

2011: Mjöbäcks Sparbank skapade utmärkelsen "Årets företagssatsning i Trivselbygden", dit byalagen får nominera förtjänta företag på sin ort.

2013: bildades Trivselbygdens Utveckling AB, Trivab, med syftet att utveckla näringslivet i Trivselbygden. Majoritetsägare i Trivab är Mjöbäcks Sparbanks stiftelse för utveckling i Trivselbygden. Övriga aktieägare är 23 olika företag som har sitt säte i Trivselbygden.

Trivab har i skrivande stund 130 anslutna medlemsföretag.

Sedan 2016 ger Trivab ut en turistbroschyr, som uppdateras årligen.

2020 gjorde Trivab en kartläggning av kommunala tomter och LIS-områden i Trivselbygden.

2020 startades också bostadsbolaget Trivbo, som ska verka för bostadsbyggande i Trivselbygden. Bolaget är helägt av stiftelsen.

TRIVS MED UPPDRAGET SOM TRIVSELBYGDSSAMORDNARE

Lena Karlsson är Trivselbygdssamordnare på Mjöbäcks Sparbank. FOTO: KATARINA JOHANSSON

TRIVSELBYGDEN I sitt uppdrag som Trivselbygdssamordnare är Lena Karlsson den som har den mesta kontakten med byalagen.
– Det är ett väldigt roligt uppdrag, säger hon.

Lena Karlsson har haft uppdraget sedan hon började på Mjöbäcks Sparbank 2017. Som samordnare är det hon som håller i den mesta kontakten med byalagen.

– Man är en mellanhand, beskriver hon sitt uppdrag, som hon trivs bra med.

– Det är väldigt roligt, man lär känna byalagen.

Nu senast har hon bland annat haft hand om utlämning och info gällande Trivselbygdens almanacka, som tagits fram i ett samarbete mellan banken och Trivab och som sålts av alla byalag, samt samordnat Mjöbäcks Sparbanks skräpmarsch. En marsch som av pandemiskäl inte blev ett samlat evenemang, utan där den som ville delta fick anmäla sig till sitt byalag, och sedan ta med sig en påse på sin promenad under en helg i april.

Alla som anmälde sig var med i en utlottning av priser från Mjöbäcks Sparbank, och även byalagen fick en slant av banken för att de ställde upp.

Lena Karlsson är även den som håller i de uppstartsträffar som anordnas inför varje års Trivselbygdstidning. Det är också dessa träffar som är hennes bästa minne från åren som Trivselbygdssamordnare.

– Det har varit kul när man träffat alla deltagare från byalagen!

KATARINA JOHANSSON

SJÄLVPLOCK AV DAHLIOR ÄVEN I ÅR

I Lundens trädgård finns 250 olika sorters dahlior, som visas upp visd tretillfällen till sensommaren. Sedan förra året har man även ett självplocksland, i år med ett trettiotal olika sorter. FOTO: PRIVAT

ÄLEKULLA Lena Ferm Hansson och Lars-Håkan Hansson, Lundens Trädgård, ordnar varje sensommar visning av sina dahlior. Så även i år, då de också upprepar fjolårets succé med självplock.

Tre visningar kommer att hållas i Lundens Trädgård, den 22 augusti, 29 augusti samt 5 september.

Detta är sjunde året för visningarna, och det finns mycket att se.

– I år har vi 250 olika sorter som vi visar upp, berättar Lars-Håkan Hansson.

Detta år bjuder man även på en utställning med fotografen Nicklas Holmqvist, som är uppvuxen i Älekulla, och som fått mycket uppmärksamhet för sitt projekt ”Glömd värld i Marks härad”, där han i en personlig torpinventering dokumenterar gamla platser som för längesedan övergivits.

Förra året startade Lena och Lars-Håkan också med självplock av dahlior, något som blev en stor succé.

– Det kom mycket familjer, och yngre som tog med sina far- och morföräldrar.

Att det blev en sådan rusch kan delvis ha sin bakgrund i pandemin, tror de.

– Man kunde ju inte hitta på så mycket aktiviteter inomhus förra året, men detta funkade.

Vilka sorter som var populärast skilde sig åt utefter åldern på besökarna, berättar Lars-Håkan.

– De äldre plockade nästan bara de gamla kultursorterna, som de själva haft hemma.

– Det ändrade sig även under säsongen, först gick det nästan bara sommarfärger, sedan gick det över till mer tegelfärgat och orange.

Ett fint minne från förra året var paret som hämtade sin brudbukett från Lundens trädgård.

– De kom hit och valde ut blommor, som vi sedan levererade till blomsteraffären.

Förhoppningsvis är det inte sista gången Lundens trädgård får leverera dahlior till sådana högtidliga tillfällen. Och när pandemin så småningom släppt sitt grepp lär ju många uppskjutna bröllop äntligen bli av.

– Det kanske blir många som vill gifta sig i augusti, när dahliorna blommar!

Självplockningen kommer att starta den 20 augusti, både för eventuella brudpar och för dem som bara vill ha en färgklick hemma på köksbordet. Öppettiderna blir onsdags- och fredagseftermiddagar, och det finns även möjlighet till självplock under söndagarnas visningar.

– Och vid självplockningstillfällen kommer vi också att ha öppet om man vill gå och titta i trädgården.

Likt förra året kommer självplocksplanteringen att omfatta 400 kvadratmeter, men Lars-Håkan och Lena har utökat antalet sorter mot förra året, och har i år ett trettiotal olika sorter att välja bland.

– Det kommer nästan bara att vara nya sorter, som är anpassade för självplock.

Hur länge varar säsongen?

– Det beror på när den första nattfrosten kommer, dahliorna tål ju inte frost.

KATARINA JOHANSSON

Familjeföretaget hittade sin nisch

ÄLEKULLA Arnoldssons Skogstjänst i Älekulla har hittat sin nisch i skonsam beståndsgående gallring, något som blivit allt mer efterfrågat under de tio år som gått sedan företaget startades.

Jan-Olof Arnoldsson, som tillsammans med sonen Andreas startade Arnoldssons skogstjänst 2011, berättar att familjen tidigare bedrev mjölkproduktion på gården i Älekulla.

– Men när Andreas växte upp och blev intresserad av att jobba i skogen blev det att vi växlade över, säger han.

Företaget har hittat sin nisch inom beståndsgående gallring. Alltså gallring som görs med mindre maskiner, vilka inte kräver stora vägar för att komma fram i skogen. Detta medför att man kan undvika markskador, samt att fler stammar blir kvar per hektar, vilket ger en stormsäkrare skog.

Det hela började när familjen i september 2011 köpte en skotare och skördare i mindre modell.

– Vi köpte dem egentligen för att gallra i egen skog, men vi kom nästan inte dit, säger Andreas.

Den skonsamma gallringen var efterfrågad av skogsägarna, och så småningom även av skogsbolagen.

– Efterfrågan växte hela tiden, och har bara fortsatt att öka, säger Jan-Olof och Andreas.

Numer kör Arnoldssons skogstjänst nästan uteslutande åt Södra, och så ser det ut att fortsätta även framöver.

– De har inte haft svårt att förse oss med jobb, säger Andreas.

På senare tid har man även köpt en grävmaskin, samt en maskintrailer för att själva kunna flytta maskinerna mellan de olika arbetsplatserna i verksamhetsområdet, som sträcker sig upp till Göteborgstrakten.

> **Vi köpte maskinerna för att gallra i egen skog, men vi kom nästan inte dit.**
>
> ANDREAS ARNOLDSSON

Arnoldssons Skogstjänst är ett riktigt familjeföretag, som numer drivs av Andreas Arnoldsson, och där även hans mamma Agneta och pappa Jan-Olof arbetar (bilden), liksom systern Anna och hennes pojkvän Christofer Sköld. I bakgrunden ett av företagets nytillskott, en grävmaskin som används främst till att göra skogsbilvägar. FOTO: KATARINA JOHANSSON

Andreas tog över maskinerna år 2019, men Jan-Olof jobbar fortfarande kvar i företaget, där även Andreas syster Anna och hennes pojkvän Christofer Sköld arbetar. Även Jan-Olofs fru, Agneta, är engagerad i verksamheten.

– Jag sköter bokföring och löneadministration, berättar hon.

Det fungerar bra att jobba ihop som familj, säger de.

– Det gör att vi blir flexibla. Vi har fortfarande köttdjur, och är det något extra med djuren kan man lätt plocka någon till det, säger Jan-Olof.

Någon risk att man nöter på varandra är det inte,säger Andreas.

– Vi arbetar ju på olika håll,

Företaget samarbetar en del med Emil Carlund, som driver Carlunds Schakt i Överlida. Bland annat inom lantbruket, då även Emil Carlund har lantbruk som bisyssla.

– Han har också snöröjning i ett stort område, och jag kör åt honom på underentreprenad, berättar Andreas, som den gångna, snörika vintern fick en hel del att göra i snösvängen.

– Traktorn fick rulla mycket, berättar han.

Än så länge drivs företaget som enskild firma, men en omvandling till aktiebolag är på gång. Det kommer också att bli en stor nyinvestering framöver, en ny, och faktiskt något större skotare.

– Små maskiner utsätts för större påfrestningar, i och med att de ska vara lätta. Därför går vi upp lite i storlek. Men det är fortfarande en liten maskin, och skördaren behåller vi liten, säger Andreas.

KATARINA JOHANSSON

Arnoldssons Skogstjänst
- Beståndsgående gallring
Andreas: 076-017 76 35 Jan-Olof: 070-374 99 59

TRIVSELBYGDEN
En bygd att trivas i
www.trivselbygden.se

ÄLEKULLA BYALAG

Älekulla byalag och Älekulla bygdegårdsförening. Vi arbetar därför även med att tillhandahålla en samlingslokal. Som tidigare år är vår målsättning att verka för att Älekulla skall vara en bra plats att bo och verka på. Viktiga frågor är vägar, byggnationer och motionsspår. Vi anordnar i egen regi bl.a. After Works och byfest. Aktiviteter i Älekulla: Skållareds marten i april och oktober, Valborgsmässofirande, gökotta, midsommarfirande, rotekamp sista lördagen i augusti, tomtepromenad.

Vill du vara med och engagera dig i byalaget? Kontakta
Lars-Håkan Hansson, 070-336 98 06, larshakan63@hotmail.com, www.alekulla.se

Butikschefen Karin Bergqvist och Helene Svensson, som är anställd i butiken, visar var tillbyggnaden ska placeras.

FOTO: KATARINA JOHANSSON

Det är trångt mellan hyllorna inne på Älekulla livs, och Helene Svensson och Karin Bergqvist ser fram mot utbyggnaden, som kommer att frigöra utrymme i butiken.

Älekulla livs bygger ut

ÄLEKULLA Mer utrymme åt kunderna och en bättre arbetsmiljö för personalen – det är målet när Älekulla livs nu satsar på en välbehövlig utbyggnad.
– Det här ger oss möjlighet att fortsätta utvecklas, säger butikschefen Karin Bergqvist.

Ica nära-butiken Älekulla livs drivs av byns samhällsförening, och är belägen i en byggnad som tidigare varit både skola och syfabrik. Lokalerna är därmed inte anpassade för butiksverksamhet, och man har länge varit trångbodda, säger Karin Bergqvist.

– Det har egentligen alltid funnits behov av utbyggnad.

Dels är det trångt i butiken, som har ett stort sortiment för sin storlek, dels är det svårarbetat för personalen.

– Nu har vi vårt fryslager i källaren, och det är mycket att bära.

Men nu är en förändring på gång. Vid pressläggningen för Trivselbygdens tidning har man just fått bygglov för en utbyggnad på 25 kvadratmeter, som ska ansluta till butikens kallförråd.

– Vi väntar bara på startbesked, och hoppas få börja snart.

Satsningen beräknas kosta cirka en halv miljon kronor. En stor summa för en liten butik, men man behöver inte stå för allt själva.

– Vi har fått ett EU-bidrag som möjliggjort för oss att göra detta, de betalar halva kostnaden.

I utbyggnaden ska det bli en ny frysavdelning. Förhoppningen att inte behöva ha så mycket placerat i källaren, så personalen ska slippa springet i trapporna.

Det blir också mer rymligt i butiken när alla frysvaror samlas på ett ställe, istället för att som nu finnas utspritt i flera frysar runt om i lokalen.

Vad kommer den här utbyggnaden att innebära för er?

– Den innebär att vi får det bättre rent arbetsmässigt, att kunderna får mer plats, och att vi får bättre plats för vårt sortiment, som ökar hela tiden.

Och mer plats kan behövas, butiken har blivit än mer välbesökt det senaste året än tidigare.

– Vi har haft en väldigt bra försäljningsökning under corona.

Delvis har det berott på att fler föredragit mindre butiker i pandemitider, men också på att man i butiken tidigare packade kassar, som kunderna fick komma och hämta utanför. En satsning som blev en stor succé, och som lockade kunder långväga ifrån .

– Det höll vi på med under ett halvår, men vi fick sluta eftersom personalen inte räckte till.

Försäljningen ser dock ut att hålla sig kvar på en högre nivå än före pandemin, säger Karin Bergqvist.

– Det är svårt att mäta, men vi säljer bra fortfarande.

När utbyggnaden kan vara färdig vet man inte än, men förhoppningen är att det inte ska dröja så länge. Karin Bergqvist ser fram emot att snart få bättre om utrymmet.

– Det ska bli jättekul, det ger oss möjlighet att fortsätta utvecklas!

KATARINA JOHANSSON

Ny- om- & tillbyggnad
GÄDDARPS BYGG
Mikael Stensson
0738-173227

SJÄLVPLOCK
DAHLIOR
30 sorter • 400 kvm
Ons & fre kl 17-19
Start 18/8 till nattfrost.
Övriga tider efter förfrågan
Lundens trädgård
lundensdahlior
0703-36 98 06 • Älekulla

SH
Byggritningar
Ritar bygglovsritningar, sälj-/offertunderlag och andra skisser till både företag och privatpersoner. Nybyggnation, ombyggnation, större renoveringar eller utbyggnad. Välkomna med er förfrågan!
Sara Höglund
Älekulla, 0736-45 59 90
shbyggritningar@hotmail.com

DAHLIOR
VISNING SÖNDAGAR
22/8 • 29/8
5/9 kl 13-17
Fotoutställning av Nicklas Holmqvist
Lundens trädgård
Kaffeservering • Älekulla
www.lundenstradgard.webs.com

TRIVSELBYGDEN
En bygd att trivas i
www.trivselbygden.se

INDUSTRIREPARATIONER
Service och underhåll inom pappers- och sågverksindustrin.
Axel Börjesson
073-838 19 61

Bocksås eko
Ekologiskt nötkött
www.bocksaseko.se • 070-555 78 08

ICA nära
ÄLEKULLA LIVS
Där alla trivs!
Öppet: Vard 9–18 • lörd 9–13
0320-500 77
Ombud för:
bring
DHL
SCHENKER Stinnes Logistics
Oljeshejkerna JOHNSSON
SVENSKA SPEL
SYSTEM BOLAGET

Arbetar för att länka samman leder

Bakre raden Andreas Björklund, Markus Algebäck och Christer Everås från Trivab, samt Martin Lindman, som var en av initiativtagarna till Pilgrimsleden där Trivab nu gör en satsning på avstickare för mountainbikecykling . Främre raden Theo och Julia Björklund, som är med och assisterar i arbetet.

FOTO: KATARINA JOHANSSON

TRIVSELBYGDEN Trivselbygdens utvecklingsbolag, Trivab, har inlett ett arbete med att förena vandringsleder i området. Dessutom ska det längs lederna skapas avstickare för mountainbikecykling.

Det började med att Trivab förra våren startade gruppen Trivselcyklisterna. Där kom idén upp om att hitta fler vägar för mountainbikecykling.

– Mountainbikecyklister vill ha lite mer utmaningar, och inte cykla på grusvägar mer än som transportsträckor, säger Andreas Björklund, styrelseledamot i Trivab.

Andreas är själv en entusiastisk mountainbikecyklist, och cyklar flera gånger i veckan, dels med barnen Theo och Julia, dels tillsammans med kollegan Markus Algebäck. Nu deltar de i arbetet med att leta upp möjliga avstickare mountainbikecykling längs Pilgrimsleden, som går mellan kyrkorna i Kalv, Håcksvik, Östra Frölunda och Mårdaklev.

– Vi letar efter gamla traktorvägar, skogsmaskinsvägar och viltstigar. Om någon känner till några bra stigar får de gärna meddela oss!

Martin Lindman, Kalv, som var en av initiativtagarna när Kindaholms församling år 2006 anlade Pilgrimsleden, och som även leder pilgrimsvandringar längs leden, är glad över cykelsatsningen.

– Det är fint när olika intressen kan samverka i vår bygd och fler kan upptäcka leden. Kompletteringarna kommer givetvis att ske i samarbete med markägarna, säger han.

Tanken med Trivabs satsning är att gynna besöksnäringen i området, säger Christer Everås, ordförande i Trivab.

– Många vill vara ute och vandra eller cykla i flera dagar, och behöver hitta övernattning och något att äta, säger han.

En satsning just på mountainbikecykling tror man kan vara ett framgångskoncept, i och med det stora intresse för friluftsliv i allmänhet, och cykling i synnerhet, som växt fram under pandemin.

– Vi tycker det är skitroligt att hitta nya ställen att cykla på, och det kan vi ju inte vara ensamma om, säger Andreas Björklund.

Kartor med de cykelvägar man hittar kommer att läggas upp på Alltrail, en hemsida och app för vandring och cykling, samt Trailforks, som riktar sig till mountainbikecyklister.

I Trivabs planer ingår också att knyta ihop Pilgrimsleden med Kurirleden, som går mellan Örestens fästning i Örby och Kindahus i Östra Frölunda. Den leden kräver viss upprustning,men det är på gång, säger Christer Everås.

– Marks kommuns naturlag börjat fixa sträckan mellan Örby och Öxabäck, och det finns planer på att göra i ordning även Svenljunga kommuns del av leden.

Det är inte så mycket som behöver göras, säger Markus Algebäck.

– Jag har läst om en cyklist som cyklat hela Kurirleden, och som sa att de första fyra milen gick bra att cykla på. Men leden skyltades upp i början av 2000-talet, så skyltarna är inte så bra längre.

I förlängningen vill man även koppla ihop Pilgrimsleden med Ätradalsleden, som går mellan Falköping och Falkenberg, och även koppla ihop lederna med kanoting i området. Men inför denna sommar ligger störst fokus på Pilgrimsleden.

– Den kommer att läggas ut på Alltrails så snart som möjligt.

KATARINA JOHANSSON

Pilgrimsleden är utmärkt med röda pilmarkeringar, och går på stigar och mindre vägar genom ett omväxlande landskap.

Lederna

Pilgrimsleden: En 46 km lång led som går mellan kyrkorna i Kalv, Håcksvik, Östra Frölunda och Mårdaklev. Anlades 2006 av Kindaholms församling med stöd av av Göteborgs stift.

Kurirleden: En 50 km lång vandringsled, som börjar vid Örestens fästning utanför Örby och slutar vid Kindahus i Östra Frölunda. Namnet Kurirleden kommer av att det för 600-700 år sedan kan ha funnits en väg på vilken kurirerna red med post mellan de båda fästena.

Theo och Julia Björklund gillar mountainbike, och är ute och cyklar i skogen tillsammans med pappa Andreas flera gånger i veckan.

Azad Haji, mitten, driver Älvsereds lanthandel med hjälp av Kerstin Holm, som jobbar i butiken, och Ibo Jabar, som har hand om pizzerian.
FOTO: KATARINA JOHANSSON

Många av pizzerians kunder bor i omkringliggande byar, och Ibo Jabar har därför lanserat ett koncept med halvgräddade pizzor, som kunden sedan gräddar färdigt hemma.

Det finns ett behov av en butik här.
AZAD HAJI

Nu har Älvsered fått en mataffär igen

ÄLVSERED Efter att ha varit utan matbutik under några år kan nu Älvseredsborna handla sina matvaror på hemmaplan igen. I den nya lanthandeln, som öppnade i våras finns dessutom också en pizzeria.

De senaste åren har livsmedelsbutiken i Älvsered varit stängd, men nu har butiken öppnat igen, efter att ha genomgått en totalrenovering.

– Vi har hållit på i ett år och fem månader, och har bland annat bytt kylrum och byggt en pizzeria, berättar Azad Haji, som driver butiken tillsammans med Dhiaa Kurdi.

Hur kommer det sig att ni gör den här satsningen?

– Det finns ett behov av en butik här, och vi behöver ju jobb, säger Azad med glimten i ögat.

– Det är nog mest för att det finns behov av butiken, säger Kerstin Holm, som är anställd i butiken.

Butiken, som är fristående och inte tillhör någon kedja, öppnade i slutet av mars i år. Man fick ett varmt mottagande, berättar Kerstin Holm.

– Det har bara varit positivt, alla är glada och hoppas det ska gå bra för oss, säger hon. Förutom dagligvaror finns även apoteksvaror i butiken, samt en servicepunkt för Falkenbergs kommun, med kommun- och turistinformation. Butiken är även utlämningsställe för Schenker.

– Planen är att vi ska ha DHL-paket också. Vi har mycket planer, men coronan ställer till det, man får vänta mycket, säger Azad.

Dhiaa Kurdi driver även livsmedelsbutik i Ätran, så det är Azad Haji och Kerstin Holm som sköter butiken i Älvsered. I butikens pizzeria arbetar Ibo Jabar, som har en lång erfarenhet inom matlagningsbranschen.

– Jag har jobbat med detta i 20 år, och har tidigare bland annat drivit restaurang i Ätran, berättar han.

Pizzerian har blivit ett uppskattat tillskott i bygden, och planerna är att framöver utöka menyn med flera olika pizzor, berättar Ibo.

Kunderna kommer inte bara från Älvsered, utan också från omkringliggande byar. För att de som har en bit att åka inte ska behöva äta en halvljummen pizza när de kommit hem har Ibo lanserat ett nytt koncept.

– Man kan beställa halvbakade pizzor, och själv gräddade färdigt dem hemma.

Framöver finns också planer på hemkörning, av både pizzor och matvaror.

– Men det blir inte än.

Vilka pizzor är populärast i Älvsered med omnejd?

– Det är olika, men många gillar Dolce (med chèvre, valnötter, ruccola, honung,- mozzarella och tomatsås), och kebabpizza är också populärt.

KATARINA JOHANSSON

ÄLVSEREDS BYALAG

Vi i Älvsereds byalag anordnar valborgsmässofirande med fyrverkeri, vårtal och brasa. Vi håller även i midsommarfirande vid bygdegården och veterandag vid Route 154. Vi driver Östdanmarks vandringsled.

Vill du vara med och engagera dig i byalaget?
Kontakt: Christina Lindström Svensson , christinalindstromsvensson@gmail.com

FOTO: PRIVAT

Vandringsled Östdanmark bjuder på både historia och naturupplevelser

ÄLVSERED Längs Vandringsled Östdanmark finns inte bara minnesmärken från en svunnen tid, utan även en rik flora och fauna. Detta konstaterades vid en naturinventering som genomfördes förra sommaren.

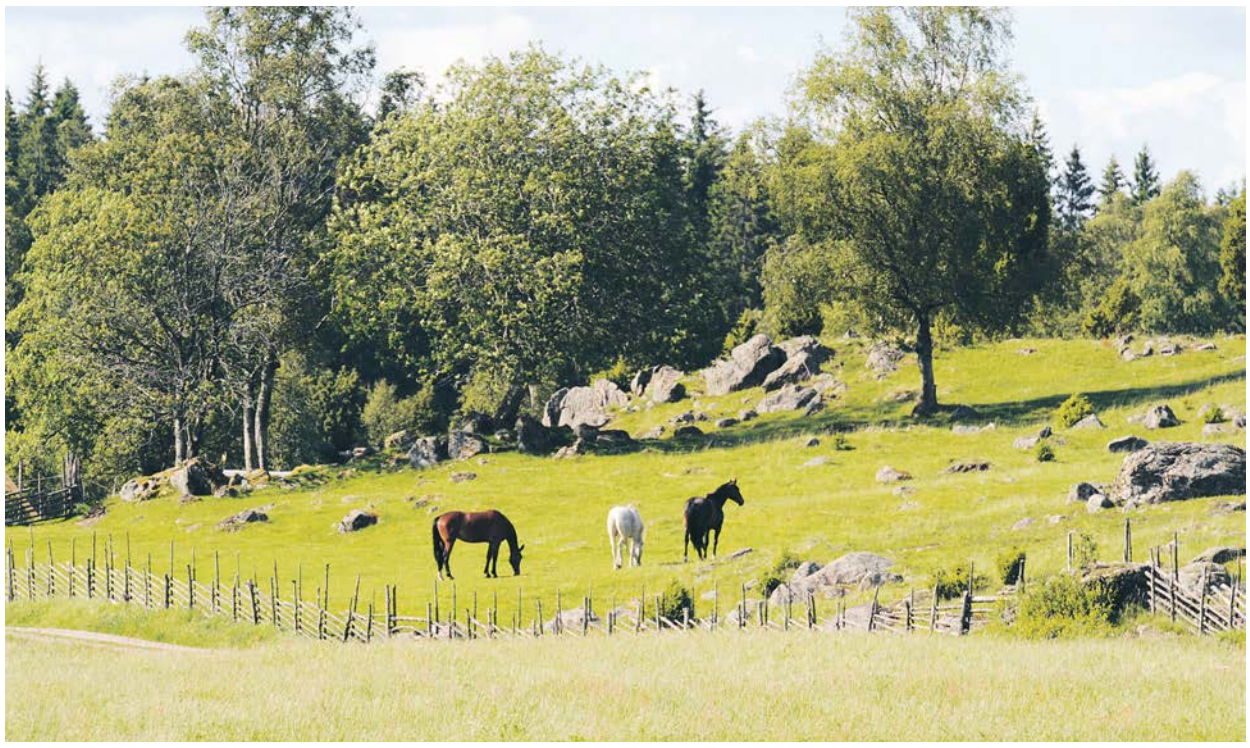

Leden går genom en omväxlande natur, med allt från betesmarker och sjöar till storskog. FOTO: PRIVAT

Vandringsleden Östdanmark går längs den gamla gränsen mellan Sverige och Danmark. Leden, som börjar vid Hättesten i Ålarp, mellan Älvsered och Fagered, och slutar vid Ulvanstorps tunnbrödsbageri, är 17 kilometer lång, och går genom en varierad natur med storskog, betesmarker, bäckar, sjöar och mossar.

Här finns många historiska platser, som en kyrkogård från 1300-talet, Ulvanstorps gamla odlingsmarker samt gränsstenen Danasten, med en nära tusenårig historia.

Och inte nog med det, efter en naturinventering förra året har det visat sig att leden också har en ovanligt rik flora och fauna.

Leden sköts av Älvsereds byalag, och det var Hans Johansson från byalaget som tog inititativet till naturinventeringen. Idén kom upp när han träffade biologen Peter Nolbrant, som medverkade vid ett vattenrådsmöte i Älvsereds bygdegård.

– Jag tyckte det vore kul att utveckla leden, om man ska guida i området, säger Hans Johansson.

Inventeringen gjordes i studiecirkelform, i samarbete med Ätrans vattenråd och ABF. Resultatet berättar Peter Nolbrant om här intill.

Studiecirkeln har gett mycket, tycker Hans Johansson.

– Man får se med andra ögon på omgivningen. Jag har bott här i 60 år, och har inte tidigare tänkt att det här är något särskilt med naturen här, man blir ju lite hemmablind. Men det är imponerande att få veta att här finns både så många rariteter, och en så stor variation av arter.

Hela området är ännu inte kartlagt, men om det blir vattenvandringar även i år är ännu inte klart, på grund av pandemiläget. Men vandra längs leden kan man ju göra ändå, och hålla utkik efter de ovanliga arterna. Och vandrat är det många som gjort. Byalaget har sett en tydlig ökning av vandrare längs leden under förra året.

– Vi har fyllt på broschyrer titt som tätt, och det blir nog ännu mer nu, säger Hans Johansson.

Inför sommarsäsongen har byalaget lagt ut nät på spångarna längs leden, för att minska halkrisken.

– Det är också meningen att vi ska förnya kartorna, och bland annat lägga in de tre vindskydd vi satt upp, vid Danasjö, Högsjön och Gamlarydssjön.

Hans Johansson vill passa på att tipsa vandrarna om en satsning från Region Halland, med namnet Expedition kulturarv, där man samlat digitaliserad fakta om länets kulturarv.

Informationen presenteras på en webbkarta, där man kan läsa om bland annat fornminnen, sägner och slagfält. På kartan kan man hitta ett flertal punkter i Älvsered, bland annat längs leden.

Expedition kulturarv riktar sig främst till grundskolorna, men är tillgänglig för alla som vill veta mer om historien.

– Den som är intresserad kan gå in och kolla efter intressanta punkter inför vandringen, säger Hans Johansson.

KATARINA JOHANSSON

Den tredje och senaste vattenvandringen gick genom storskogen. Främst i ledet Hans Johansson, som tog initiativet till naturinventeringen .

Många arter funna vid naturinventering

ÄLVSERED Under 2020 gjorde Älvsered byalag i samverkan med Ätrans vattenråd en naturinventering längs vandringsleden. Här berättar biologen Peter Nolbrant, som anlitades av vattenrådet för att medverka vid inventeringen, om det djur- och växtliv man funnit längs leden.

Vid tre tillfällen har en grupp på 15 personer vandrat längs olika delar av sträckan längs Högvadsån och Gamlarydsån, och noterat intressanta miljöer och arter.

I området finns en mycket fin och spännande natur. I vattendraget finns nio arter av fiskar, bland annat öring.

Även lax lyckas ibland ta sig förbi kraftverket nedströms och lekgropar har setts vilket tyder på att de lagt ägg i Högvadsån i området.

Öring och elritsa är några fiskar som ses i den betydligt mindre Gamlarydsån som mynnar i Högvadsån.

Längs vattendraget finns månghundraåriga kulturmarker som använts som ängs- och betesmarker. Här finns numera ovanliga ängsväxter som slåttergubbe och backtimjan.

Dalgångens sandiga mark där vildbin kan gräva ut sina bon är värdefulla. Här finns ovanligare arter som långhornsbin. Troligen hittar man en bra bit över 50 arter av vildbin i området.

De blöta översvämningsområdena längs vattendragen är värdefulla för fåglar som enkelbeckasin och sävsparv. Här är även gott om grodor, paddor och salamandrar samt även reptiler som snok.

Längs vattendragen i skogsmark finns ovanliga lavar, som lunglav, i den högre luftfuktigheten som uppstår vid vattendrag.

I Gamlarydssjön finns den vackra storlommen som låter höra sina ödesmättade rop på kvällarna. Området har sammanfattningsvis en mycket varierad, vacker och värdefull natur med en hög biologisk mångfald, mycket tack vare att det gamla kulturlandskapet fortfarande finns bevarat i området.

PETER NOLBRANT

Många olika arter lever vid Vandringsled Östdanmark. Vid Gamlarydssjön hittade biologen Peter Nolbrant bland annat starr av flera olika slag. Fr.v. stjärnstarr, hundstarr och harstarr. FOTO: KATARINA JOHANSSON

CONVEY DRY AND DOSE
ENGINEERING SINCE 1978
centramec
+46 325-317 00 • www.centramec.com

Nu serveras kringlor på Kringlan igen

Älvseredskringlorna bakas efter originalreceptet, som den tidigare bagaren Monica Karlsson delat med sig av till Christina.

I början av sommaren öppnar Kringlan igen. ”Det ska bli väldigt spännande”, säger Christina Lindström Svensson, som står bakom projektet. FOTO: KATARINA JOHANSSON

ÄLVSERED Trädgårdscafé och utställningar finns med bland planerna när Bageri & Konditori Kringlan får en nystart, i form av ett café som drivs som ett socialt företag. Och naturligtvis kommer man att servera de klassiska Älvseredskringlorna på caféet.

Bageriet och konditoriet lades ner 2016, och sedan dess stod lokalen tom. Tills förra sommaren, då fastigheten fick en ny ägare, Andreas Lundblad från Långås i Falkenbergs kommun.

Christina Lindström Svensson, ordförande i Älvsereds byalag, hade länge burit på tanken om att skapa en samlingspunkt i samhället, och kontaktade Andreas med ett önskemål om att göra caféet till en mötesplats för Älvseredsborna.

Andreas nappade på idén, lokalen rustades upp – och caféet hann precis ha sin premiär i höstas innan coronarestriktionerna skärptes.

Då valde Christina att hålla stängt, men nu är man på gång igen. Nu på ett sätt Christina planerade för redan från start.

– Vi har startat en social förening, och kommer att driva caféet som ett arbetsintegrerat socialt företag, ASF. Tanken är att erbjuda jobb till människor som står lite utanför arbetsmarknaden berättar hon.

Christina kommer att få hjälp av ASF-verksamheten En Trappa Upp i Falkenberg i uppstarten.

– Sedan kommer jag självklart att vara här också. Vi är precis i starten nu, och det ska bli väldigt spännande!

Tanken är att dra igång verksamheten i början av sommaren.

– Vi kommer att ha ett trädgårdscafé i sommar, där vi serverar ett våffelsortiment, och så förstås Älvseredskringlor.

Christina är glad att kunna återuppta produktionen av det bakverk som varit bageriets signum.

– Monica, som drev bageriet i många år, har delat med sig av originalreceptet, det är jätteroligt.

I caféet finns även en loppishörna, där man kan hitta allt från porslin och kakburkar till gamla vykort med Älvseredsmotiv. De senare kommer från den legendariska ”Lillys kiosk”, som Lilly Gustavsson drev i byn under 40 års tid, fram till 1996.

– Vykorten säljs till förmån för byalaget, berättar Christina.

Kringlan kommer också att fungera som möteslokal för byns föreningar, samt som utställningslokal. Bland annat kommer här att finnas en utställning från företaget Karles, som säljer smidesvaror och kaminer, och som har en lokal vägg i vägg med bageriet.

Bland planerna finns också en fotoutställning med verk av Älvseredsboende naturfotografen Daniel Iglesias, samt en fast utställning om hembygdsstugan Hedins stuga.

KATARINA JOHANSSON

I caféets loppishörna säljs bland annat vykort med Älvseredsmotiv. Korten kommer från ”Lillys kiosk”, som under 40 år var byns samlingspunkt. En uppgift Kringlan framöver ska försöka axla.

Välkommen till Ulvanstorp
BAKNING - KAFFESTUGA
Kaffestugans öppettider:
- Ekomuseets dag 8/8 kl 14-17
- Surströmmingspremiären 22/8 kl 14-17
- Julöppet 19/12 kl 14-17
Öppet året runt för bokade grupper.
073-500 62 63
info@ulvanstorp.se
www.ulvanstorp.se
Farmors & Mormors hus uthyres!
Ulvanstorp tunnbröd
EKOMUSEUM NEDRE ÄTRADALEN

Högvadskanot
Hyr kanot eller kajak och paddla i mysig liten å!
I Älvsered 1,5 mil norr om Ullared
Lars boka på 070-660 14 84 www.hogvadskanot.se
hogvadskanot@gmail.com • Parkering mitt emot Ödegårdsv. 2 i Älvsered

Högsjöns Fiskevårdsområde
Täcker in tre kommuner
– Mark, Falkenberg och Varberg
Fiskekort kan köpas på Ulvanstorps tunnbrödstuga eller swish 123 056 53 82.
För mer information ring Bosse 070-330 10 46.
www.hogsjon.se

AB Team Wood Scandinavia
Stressgrading
Kinnavägen Älvsered Tel. 0325-314 65

KB KARELYCKE BYGG
Allt från RENOVERING TILL NYBYGGNATION!
VI FINNS I MARK!
Vi expanderar, nu utför vi även entreprenadarbeten!
Vi har en yrkesstolthet och värderar arbetsmoral & noggrannhet!
Du kan lita på oss!
Vi jobbar proffsigt hela vägen – dessutom håller vi rent & snyggt på arbetsplatsen!
Vi ger er alltid en kostnadsfri offert oavsett arbete.
mattias@karelyckebygg.se ••• 076-028 77 12 ••• www.karelyckebygg.se

REPARATION AV GAMLA BILAR & CLASSIC CARS
Arnagårds BIL & PLÅT
Ryds Gård Älvsered
0325-314 00
BILVERKSTAD MekoPartner
www.arnagard.se

STIGMA of Sweden
VI KAN TRÄGOLV!
Vill du ha ett exklusiv och modernt trägolv med en levande känsla?
www.stigma.se • Följ oss på sociala medier
@StigmaOfSweden @stigma_of_sweden

Trivselbygdens BARNSIDA

KAN DU LÖSA REBUSEN?

- RE

- UG D

- L M

- JS R

- S

- EA

- KN

- FIE
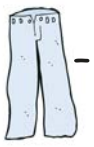
- XA G

- G N !

GÅTOR

1. Varför äter Överlidabor mer potatis än Älekullabor?

2. Vad gör alla i hela Trivselbygden i samma takt?

3. Hur långt in i Storaskog i Mjöbäck kan man gå?

4. Vad går genom Trivselbygden utan att röra sig?

5. Tänk dig att du är en busschaufför som trafikerar väg 154. När du startar i Älvsered går 10 personer på bussen. I Mjöbäck kommer det på 2 stycken. I Överlida kliver 3 stycken av, och 5 stycken kliver på. I Holsljunga kliver det på ytterligare 7 stycken. Vad heter busschauffören?

6. Vad finns i Mjöbäck, Älvsered, Älekulla och Öxabäck, men inte i Holsljunga, Håcksvik, Kalv, Mårdaklev, Östra Frölunda eller Överlida?

Vilken katt finns det bara EN av?

Finn 7 olikheter

Vänd på tidningen så hittar du alla svaren!

Hjälp masken hitta vägen till äpplet!

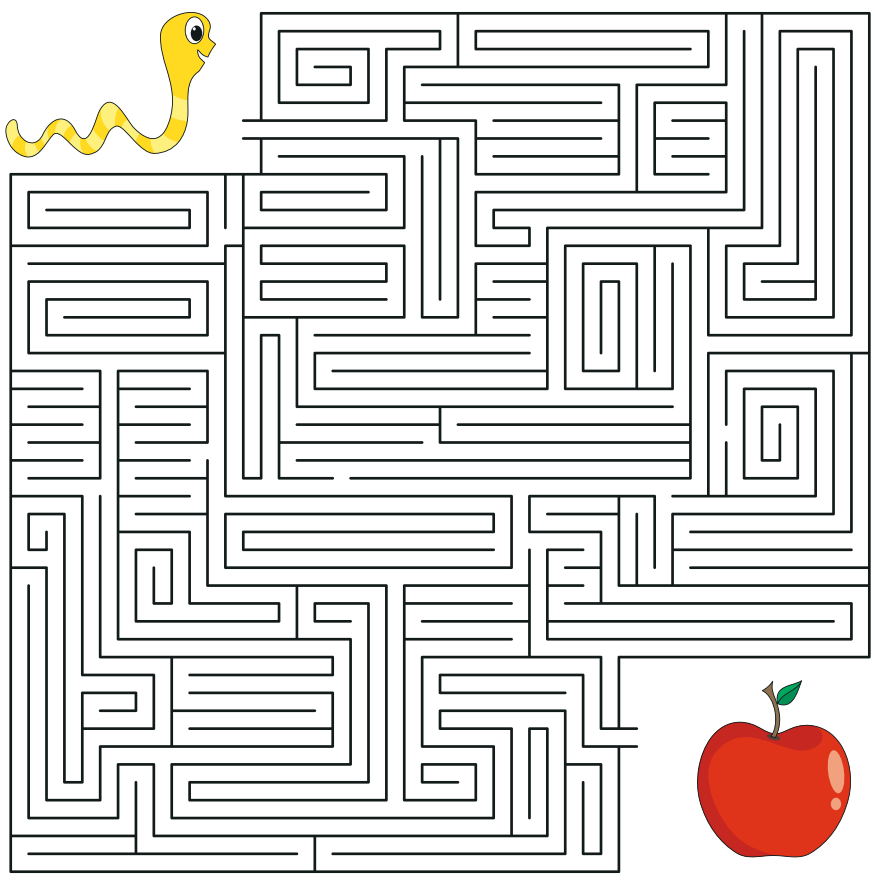

REBUSEN:
Ha en glad sommar i Trivselbygden!

KATTERNA:
Denna katt finns det bara EN av.

MASKENS VÄG:

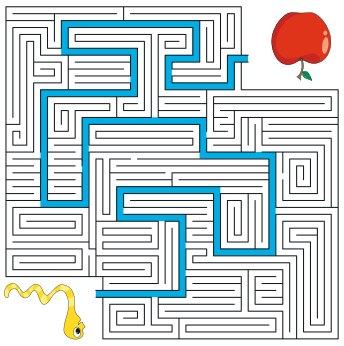

GÅTORNA:
1. För att de är fler.
2. Äldras
3. Till mitten, sedan går man ju ut igen.
4. Vägarna.
5. Ja, vad heter du?
6. Bokstaven å.

7 OLIKHETER:

Ekomuseum satsar på cykling i år

NEDRE ÄTRADALEN Ekomuseum Nedre Ätradalen lanserar lagom till sommaren nya cykelkartor, med familjevänliga cykelrundor. Dessutom bjuder man in till en tävling som går ut på att på cykel ta sig runt bland ett antal av föreningens besöksmål.

Ekomuseum Nedre Ätradalen har tidigare haft en broschyr med tolv cykelrundor, men där har alla exemplar gått åt.

– Den var väldigt efterfrågad förra året, men då hade vi inga kvar, berättar Inger Karlsson från Ekomuseum Nedre Ätradalen.

Tack vare att man i vintras fick ett stort bidrag från Falkenbergs sparbanks Framtidsbank har föreningen nu fått möjlighet att ta fram nya cykelkartor.

De nya kartorna finns både på nätet och som lösblad. Rundorna har uppdaterats sedan sist, och det har också kommit till några nya.

Att man behöver uppdatera rundorna beror på att det både försvunnit besöksmål och kommit till nya sedan den förra kartan gjordes.

– I Trivselbygden har bland annat Backa Loge och Kindahus kommit tillbaka efter att ha varit borta några år.

Föreningen bjuder i år också för andra gången in till en cykeltävling. Tävlingen hade premiär år 2019, och blev väldigt uppskattad.

– Vi hade bortåt 300 deltagare som skickade in svar, säger Inger Karlsson.

– Och det var fler än så som cyklade, säger Bo Bengtsson, ordförande i föreningen.

Förra året ställdes tävlingen in på grund av pandemin, men i år har man tagit nya tag, och genomför arrangemanget på ett coronaanpassat sätt.

– Då samlade man på cykeldelar på de olika besöksmålen. Nu sätter vi istället upp skyltar utanför, så man kan kryssa i rätt cykeldel på sitt startkort istället, berättar Sven-Åke Gotthardsson, som är den som håller i tävlingen.

Skyltarna finns främst på de av besöksmålen som är bemannade, och fem olika cykeldelar motsvarar en lott.

– Det är 35 besöksmål med i tävlingen, så den som är flitig har möjlighet att få ihop sju lotter.

Tack vare sponsring är tävlingen helt gratis för deltagarna. Förstapriset, en cykel, är skänkt av Falkenbergs sparbank, och även Ahtis Såg och Motor i Fridhemsberg samt Team Sportia i Falkenberg bidrar med cykelrelaterade priser.

– Utöver detta kommer naturligtvis Ekomuseumets besöksmål att bidra med fina priser relaterade till deras verksamhet, som till exempel målningar, keramik och smideshantverk.

Det finns många fina cykelrundor i Ekomuseum Nedre Ätradalens område. Nu kan man hitta dem alla på föreningens nya cykelkartor.

FOTO: SVEN-ÅKE GOTTHARDSSON

Ekomuseum Nedre Ätradalen

Ekomuseum Nedre Ätradalen består av ett 80-tal olika besöksmål i Falkenbergs och Svenljunga kommuner. Bland medlemmarna finns både idella och kommersiella verksamheter.
I Trivselbygden finns ett tjugotal besöksmål, av vilka sju deltar i cykeltävlingen:

Gräne Gruva, Holsljunga
Backa loge, Kalv
Klevs gästgiveri, Mårdaklev
Ulvanstorps tunnbrödsbageri, Älvsered
Mandys diner, Älvsered
Förläggargården Lerbäcksbyn, Östra Frölunda
Wästgöta museum, Överlida

Tävlingen pågår fram till den 15 augusti. Startkort finns i föreningens broschyr, och det går också att skriva ut dem från föreningens hemsida.

Från Ekomuseum hoppas man att tävlingen ska locka många att ge sig ut på vägarna. Och den som vill kan även passa på att titta in på besöksmålen, säger Sven-Åke Gotthardsson.

– De flesta har verksamheter som det går bra att besöka även i dessa tider.

Hur blir det då med Ekomuseets dagar, som brukar firas med olika evenemang på besöksmålen, men som man tvingades ställa in i fjol? Jo, förhoppningen är att evenemanget ska gå att genomföra i år, säger Bo Bengtsson.

– Vi siktar på att ha det som vanligt, första helgen i augusti. Men vi kommer att lägga ut på hemsidan hur det blir.

KATARINA JOHANSSON

Vi finns här för dig!

Vi är den lilla lokala banken med det stora hjärtat.
Våra kunder är det viktigaste för oss,
därför svarar vi snabbt i telefon och
träffar gärna dig som kund.

Vill du också bli en av Sveriges nöjdaste kunder?
Hör av dig, vi har tid för dig.

Som kund i Mjöbäcks Sparbank är du med
och bidrar till utvecklingen av Trivselbygden

Mjöbäcks Sparbank
www.mjobackssparbank.se • 0325-327 00
Trivselbygdens egen bank

FIRAR JUBILEUM MED DEKALTÄVLING

TRIVSELBYGDEN Mjöbäcks Sparbank ordnar under sommaren en dekaltävling, som en aktivitet kring Trivselbygdens 20-årsjubileum.

– Tävlingen går ut på att man sätter en dekal på sin bil och har den kvar till augusti när vi har dragning. Då deltar man i utlottning av värdecheckar som gäller i Trivselbygdens affärer, restauranger och turistattraktioner, berättar Carolina Skogsberg, vd för Mjöbäcks Sparbank.

För att delta fyller man i en talong med namn och adress, telefon och mailadress, det går också bra att maila banken.

– Vi kommer att ha dekaler här på banken, men de ska även finnas tillgängliga i flera byar i Trivselbygden.
Vinnarna kommer att koras den 27 augusti, i samband med att jubileet uppmärksammas på banken.

Hemester är ett begrepp som är här för att stanna.
I Trivselbygdens nya folder och på hemsidan
hittar du massor av tips i närområdet!

www.trivselbygden.se

TRIVSEL BYGDEN

Pelle Nyhage där han trivs allra bäst, vid mixerbordet. T v syns också assistenten Niki, hans tre år gamla Volpino italiano.
FOTO: VIAVINGA

Pelle Nyhage, Daniel Norgren och bandet utanför färgeriet i Lerbäcksbyn där inspelningen av Wooh Dang gjordes.
FOTO: DANIEL NORGREN

Superpuma records

- ett litet skivbolag med en stor artist

ÖSTRA FRÖLUNDA Mitt ute på landsbygden, bland skogar och åkrar, långt från motorvägsbuller finns Pelle Nyhage och Superpuma records. Det är där den rosade singer/songwritern Daniel Norgrens skivor spelas in och turnéerna i både Europa och USA läggs upp.

I snart 20 år, ända sedan gymnasietiden då Daniel var ett enmansband, där han kompade sig själv på alla möjliga och omöjliga instrument, har han och Pelle varit ett radarpar.

Daniel skriver, spelar och sjunger, Pelle står för teknik och inspelning.

– Vi gör vad vi båda gillar bäst! säger Pelle.

Numera är även Pelles syster Josefin och Daniels fru Petra en del av företaget och sedan några år finns studion i Medborgarhuset. En otrolig tillgång, enligt Pelle.

– Här kan vi använda den stora salen, som har en riktigt bra ljud- och ljusanläggning. Här finns det bästa tänkbara upplägggget för både inspelningar och turnéplanering, säger Pelle.

– Vi kan produktionsrepa på scenen, ställa upp alla grejer precis som det ska vara på turnéerna. Allt från musikernas medhörning till exakta kabellängder. Vi kan vara så jäkla förberedda!

Fast så mycket med den saken har det förstås inte blivit under det här coronaåret.

– Nej, nu har det varit ganska stillsamt, även om vi haft en väldig tur. Vi hann precis avsluta vår Europaturné och hade sedan tidigare bestämt oss för att vara lediga större delen av året. Fast när nu dörren stängts utifrån, kliar det extra mycket att få komma ut!

> **... och en jäkla massa bananskal längs vägen!**
> PELLE NYHAGE

Att streama konserter har inte varit ett alternativ.

– Nej, det känns inte kul, det blir inte samma nerv utan publik.

Nu har de inte heller varit tvungna att hitta akuta lösningar.

– Vi har varit ganska opåverkade så här långt, vi är små, vi styr allt själva, inga stora omkostnader och vi äger våra tillgångar, även vårt skivlager, både här i Sverige och utomlands. Det gör oss mindre sårbara.

Och det är precis så de vill ha det. Att inte låsa upp sig hos någon stor drake.

Men hur funkar det att jobba i det lilla formatet?

– Jättebra, från början var det kanske mycket ett naivt drömmande, men det rullade på, vi hittade bra kontakter att samarbeta med och, ja, en jäkla massa bananskal längs vägen!

Vi sitter i Pelles studio, omgivna av av olika ljudanläggningar. En del av dem ser ut att ha passerat bäst-före-datum. Som den gamla 50-talsradion i trä.

– Den är fantastisk, jag har kopplingsschemat till den och en kompis har hjälpt mig att renovera upp den med delvis moderna komponenter. Ett helt unikt ljud!

Så är det med en del annat också. Riktigt bra äldre grejer, som blivit ännu bättre och unika efter en hel del mekande.

Unik var också inspelningen av Daniel och bandets senaste skiva, Wooh Dang. Den spelades in i det gamla färgeriet i Lerbäcksbyn (se faktaruta).

– Det var helt magiskt! Den enorma salen och med alla lönnarnas höstfärger utanför. När solen sken in blev det ett skimmer i hela salen. Stämningen betyder oerhört mycket för en inspelning. Kanske blir det fler gånger, eller någon annanstans.

Och bara pandemin släpper sitt grepp vankas det turné igen. Nu med Pelle som ljudtekniker.

– Jag har inte velat ge mig på det förut, trivs bäst hemma vid mixerbordet i studions kontrollerade miljö. Men förra året blev jag tvungen att hoppa in, på en konsert med 6 000 personer i publiken och bara en halvtimmas byte mellan banden, en pärs, men jag är så himla glad för det, det var en verklig kick!

Så numera sköts även livetekniken i egen regi!

ANN-LOUISE KJELLNER

Daniel Norgren.
FOTO: VIAVINGA/ARKIV

Lerbäcksbyn

var under 1800-talet en betydande förläggargård och nästan alla hus från den tiden finns kvar och bildar en unik gårdsmiljö.

Gården är ett eko-museum, men privatägd. Det är tillåtet att köra fram och gå en promenad bland byggnaderna, men tänk på att respektera att husen är privata bostäder. Guidade turer för mindre grupper kan beställas.

JOHAN VÄNDE HEM OCH BYGGDE UPP VERKSTAD

ÖSTRA FRÖLUNDA/HID Efter några år i Huskvarna träffade Johan sin fru Caroline och flyttade till Göteborg. Efter tre års storstadsliv och med lilla nyfödda Majken, bestämde sig paret för att låta flyttlasset gå till Johans hembygd.

– Då hade mina föräldrar nyligen lagt ner jordbruket och köttdjursuppfödningen här i Hid och det blev lokaler lediga, så det stämde väl i tid för oss och vi köpte ett hus i Östra Frölunda, berättar Johan medan han låser upp dörren till sin verkstad.

Tankarna på att flytta hade funnits ett tag.

– Vi tyckte att livet på landet ger en bättre livskvalitet, särskilt för en småbarnsfamilj. Det är närmare till förskola och skola och en lugnare, tryggare uppväxt för barnen.

Johan tänkter tillbaka på sin egen uppväxt.

– Jag har själv haft en väldigt fin uppväxt här och dessutom bor flera av mina vänner i närheten. En del har bott kvar och andra har kommit tillbaka hit, så vi har en fin gemenskap runt oss.

Caroline, som är lärare, hade heller inga problem att få arbete och har en tjänst i Örby skola. Men nu är hon föräldraledig med fyra veckor gamla Solveig.

Det har gått tre år sedan flytten och sitt arbete som servicemekaniker för snickerimaskiner har Johan behållit. Hans nya verkstad är ett fint komplement och med den har han också kunnat bredda sin verksamhet.

– Jobbet som servicemekaniker har jag haft i åtta år och är en av få i landet som servar Costas snickerimaskiner och jag hyrs in av leverantören eller snickerierna.

I verkstaden finns bland annat en rundslipmaskin för valsar av både gummi och metall, svarvar och en balanseringsmaskin.

– Balanseringsmaskinen är mest för arbeten åt golvföretag som jobbar med parkett.

I slipmaskinen ligger just nu en vals som han tagit med sig från Bromölla.

– Den behövde slipas och justeras och det är roligt att kunna erbjuda den servicen också.

Förutom snickerimaskiner servar Johan också Hundeggers maskiner som kapar takstolar.

Med ett serviceyrke blir det förstås mycket resor.

– Ja, förr reste jag nästan jämt, men nu försöker jag begränsa mig till tre dagar i veckan och inte så många övernattningar.

Att familjen nu har två små barn bidrar naturligtvis också till att Johan gärna minskar på resandet.

– Eftersom jag är delägare i gården och skogen, ser vi väl att jag i framtiden kommer att jobba mera med skogsbruket och kanske att vi också bosätter oss här på gården.

Majken nickar, hon trivs med lantlivet.

ANN-LOUISE KJELLNER

Livet på landet ger en bättre livskvalitet.
JOHAN FORNEGÅRD

Johan Fornegård vid den senaste valsen han slipat och med treåriga Majken på armen.

FOTO: VIAVINGA

PICKNICKTIPS

ÖSTRA FRÖLUNDA Utanför samhället, på vägen till Överlida, ligger ortens fina hembygdsstuga Holkeshult. Sväng höger mot Hiå och sedan Holkeshult. Där finns både sittplats och grönområde för att packa upp picknick-korgen på. Under pandemiåret har också några av byborna fixat grillplatser, i första hand för att själva kunna träffas och umgås, men ett par av dem är tillgängliga för alla och envar. En av dem ligger strax efter hembygdsstugan, börja spana på vänster sida efter den starka vänsterkurvan.

FOTO: VIAVINGA

ÖSTRA FRÖLUNDAS BYALAG

Vi arbetar för trivsel, boende och gemenskap i Östra Frölunda. För att främja gemenskap och trivsel anordnar vi diverse aktiviteter så som midsommarfirande, cykelfest, grillkväll, motordag och glöggpromenad.

Vill du vara med och engagera dig i byalaget? Kontakta
Per Bergkvist, 070-538 56 98, per.bergkvist@netatonce.net

FOTO: VIAVINGA

Östra Frölunda Skogstransporter
Mikael
070-213 05 55

Mölneby
Utför entreprenadarbeten
Skogsbilvägar • Enskilda avlopp *m.m.*

Behöver du hjälp? Kontakta Staffan, 0706-88 51 91

Symötesgänget som hittade nya former under pandemin

ÖSTRA FRÖLUNDA I över 40 år har de träffats varannan torsdag hemma hos varandra. Så kom pandemin och satte stopp för inomhusgäster, men nu träffas de utomhus istället.

Vänner sedan decennier, överst fr v Ann-Britt Fornegård, Margareta Andersson, Inger Hansson, Lisbeth Karlsson, nederst fr v Lisbeth Hartman, Kerstin Andersson och Marita Nilsson. FOTO: VIAVINGA

Den här gången samlas det glada sju kvinnor starka gänget vid Ann-Britt Fornegårds sommarstuga, ett par mil från hemorterna Hid och Östra Frölunda. Altanen ger gott om utrymme för coronaavstånd.

Solen skiner men aprilvinden är bitande och kall. Alla är rejält klädda för den stundande promenaden.

– Det blir två till tre kilometer idag och det är ungefär så det brukar vara, säger värdinnan Ann-Britt.

Efter vandringen vankas det smörgåstårta.

–Och sen kaffe med en god kaka, självklart!

Det är så upplägget ser ut numera, man turas om och bjuder på vad man vill.

– Faktiskt mycket trevligare än förr, när vi bara hade kaffe och fralla, konstaterar Lisbeth Hartman med ett gott skratt.

> **Vi är aldrig ledsna när vi går hem.**
> KERSTIN ANDERSSON

Det här är ett gäng som känner varandra väl. De flesta har varit med ändå från starten 1977. Från början var man sex personer och som mest har man varit tio, berättar Ann-Britt.

– Det var väl egentligen våra gubbar som kände varandra och vi tyckte det vore trevligt om vi fruar också lärde känna varandra.

Men då såg livet helt annorlunda ut, med små barn och arbete.

– Det betydde ju väldigt mycket att få träffas då också, men på sätt och vis är det ännu roligare nu, när vi alla är pensionärer och har tid, säger Kerstin och fortsätter:

– Förr tittade man på klockan och undrade om man skulle hinna gå när det var så mycket att göra hemma.

När de blev pensionärer kunde de också lägga sina träffar lite tidigare.

–För att vi skulle sluta tidigare, sa vi, men då höll vi på ännu längre!

Och nu under pandemin har det alltså blivit eftermiddagsträffar utomhus, vilket också fungerar utmärkt för pensionärer.

– Skönt, säger någon, då behöver man inte städa inne innan de kommer!

Symötesgäng, hur är det med handarbetandet?

– Jo, vi både handarbetar och gör pyssel inför jul och påsk, svarar Ann-Britt varpå Kerstin brister ut i skratt:

– Ibland får vi byta handarbete, för vi kan ju inte hålla på hur länge som helst med ett och samma!

Fast under pandemin får handarbetena vila och det är kanske inte heller det som är det viktigaste.

– Nej, det viktigaste är att träffas och vi har följt varandra så länge att vi delar allt, både glädje och sorg, stöttar varandra och vi är aldrig ledsna när vi går hem!

ANN-LOUISE KJELLNER

TÄVLING

I Trivselbygden finns många sevärda byggnader och platser. I den här tävlingen gäller det att lista ut vilken plats som finns i vilken av Trivselbygdens tio byar.

Vad ligger var i *Trivselbygden?*

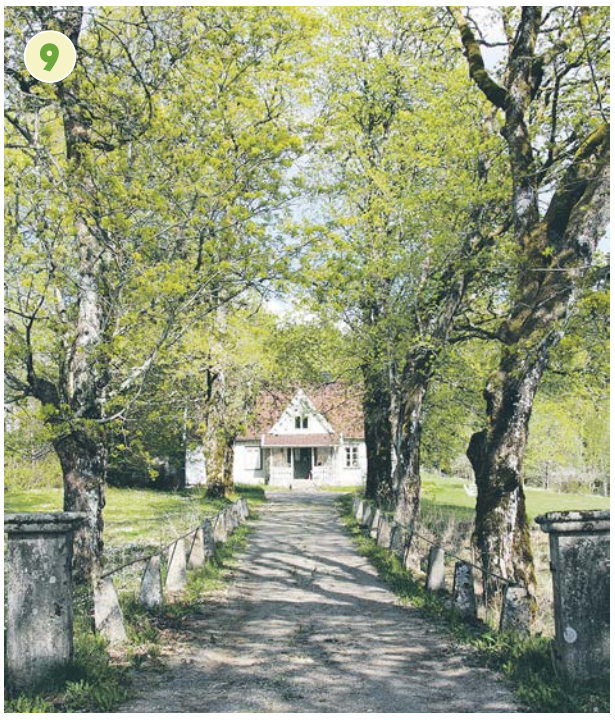

TÄVLINGSKUPONG

Holsljunga: .....

Håcksvik: .....

Kalv: .....

Mjöbäck: .....

Mårdaklev: .....

Älekulla: .....

Älvsered: .....

Östra Frölunda: .....

Överlida: .....

Öxabäck: .....

Skriv rätt siffra vid rätt ort, och skicka ditt svar till lena.karlsson@mjobacks sparbank.se. eller via brev till Mjöbäcks Sparbank, att. Lena Karlsson, Box 4025, 512 60 Överlida, senast den 31 augusti.

Namn: .....

Adress: .....

.....

.....

Postort: .....

Populär runda förlängs

ÖVERLIDA Den populära Näsetrundan i Överlida ska förlängas. Någon gång i sommar startar arbetet med att göra i ordning den stig som ska göra rundan komplett.

Näsetrundan, som går längs sjön Stora Hallången i Överlida, har länge varit välanvänd av både Överlidabor och gästande turister. Än mer så efter att byalaget, med hjälp av sponsring och ideellt arbete, i höstas satte upp belysning längs rundan.

– Den används verkligen mycket, när man går där möter man alltid folk, säger Leif Litzell och Tore Lötström, som är två av de ideella krafter som var med och ordnade belysningen.

Nu är det dags för nästa steg, en förlängning som sträcker sig från Näsetrundans avslutning på Östra Frölundavägen till Överlida camping. Detta innebär att man inte kommer att behöva gå på trafikerade vägar någon del av rundan. Man har redan fått klartecken från markägarna, men därefter är det flera steg innan rundan är klar, berättar Leif Litzell.

– Först ska det anläggas en motsvarande väg som på Näsetrundan, och kan vi sedan få ekonomi till att förbereda för el även här är det en bonus. Nästa steg är att få belysningsstolparna på plats. Då krävs det att företag och invånare är välvilliga och skänker pengar.

Även när belysningen på Näset skulle sättas upp bad man om sponsring från lokalbefolknng och företagare.

– Där blev en liten summa över, och därför tog byalaget beslut om att vi skulle fortsätta med detta direkt.

Men mer pengar behövs, och här hoppas man att det lyckade resultatet på Näset ska få sponsorerna att ställa upp även för denna del av rundan.

Någon tidsram för projektet har man inte klart för sig ännu. Första steget, grävningen, sköts av Tore Löfström, som för närvarande är engagerad för grävjobb på annat håll. Han planerar att försöka komma igång med Näsetrundan i sommar.

– Fram i augusti kan det möjligen vara klart, säger han.

Det är en del att göra, även om man utgår från en befintlig stig, säger han.

– Det är en massa rötter och elände som ska bort, så vi får samma standard som på Näset. Tanken är att man ska kunna cykla och gå med barnvagn på rundan.

Apropå cykel kommer det att bli fler friluftsrelaterade aktiviteter i byn framöver, säger Tore.

– Det är en cykelteknikbana på gång också, i Överlida IK:s regi. Den blir troligen färdig någon gång i höst.

Även här handlar det om ideellt arbete, men det är inga problem i Överlida, säger Tore och Leif.

– Vi har både ett aktivt byalag och andra som ställer upp. Det är inte svårt att få folk att hjälpa till här!

KATARINA JOHANSSON

Tore Löfström och Leif Litzell på stigen som nu ska förvandlas till en barnvagns- och cykelvänlig fortsättning på Näsetrundan. FOTO: KATARINA JOHANSSON

> **Det är en massa rötter och elände som ska bort.**
> TORE LÖFSTRÖM

I höstas satte byalaget upp belysning längs rundan, som därefter använts flitigt även kvällstid. FOTO: ARKIV

Näsetrundan går invid sjön Stora Hallången. FOTO: ARKIV

ÖVERLIDA FVOF
Fiska i Överlida!
I sommar kan du köpa ditt
fiskekort på ifiske.se
Våra sjöar är rika på mört, abborre och gädda.
Möjlighet att lägga i båtar finns.
Mer information finns på vår hemsida overlidafvo.se

SERVICE OCH REPARATIONER AV HUSVAGNAR OCH HUSBILAR
Släpkärror • Aukt. serviceverkstad
Däckservice och försäljning av gasol
HEDSTRÖMS fritid Överlida
Mer info www.hedstromsfritid.se • Skenevägen 4 • 070-345 45 44

Hjortronstigen 10
Överlida
070-587 49 99
ÖXALIDS BYGG AB
Det mesta inom byggnation!

EL | TELE | DATA | SERVICE | FIBERBLÅSNING | FIBERSVETSNING
PARTNER KNX
ÖVERLIDA EL AB
Hallavägen 10, Överlida · info@overlidael.se · 0325-321 35 · www.overlidael.se

TEXREP

Roxana Guzman håller på med renoveringen av lägenheterna i Asserbo Fastigheters nyinköpta fastigheter i Holsljunga. ”Vi totalrenoverar alla lägenheterna, och räknar med att det tar hela hösten”, säger hon. FOTO: KATARINA JOHANSSON

Huset på bilden är en av de två fastigheter bolaget förvärvat i Holsljunga. Här finns sex lägenheter samt en samlingslokal, och i en länga tvärs över vägen finns ytterligare fyra lägenheter.

Peter, Tore och Stefan Löfström vid det tidigare äldreboendet Toftalyckan, som Asserbo Fastigheter köpte i vintras.

Renoveringsprojekt på gång för lokalt fastighetsbolag

ÖVERLIDA/HOLSLJUNGA Asserbo fastigheter i Överlida har under våren förvärvat både Överlidas tidigare äldreboende Toftalyckan och två lägenhetsfastigheter i Holsljunga. Nu har bolaget fullt upp med renovering i Holsljunga, och planering för vad man ska göra på Toftalyckan.

Asserbo Fastigheter drivs av familjen Löfström, som även driver Överlida Grus & Transport samt fjärrvärmebolaget i Överlida.

Fastighetsbolaget, som de bildade 2017, hade sedan tidigare 25 lägenheter, alla i Överlida. I vintras fick de också möjligheten att köpa ortens tidigare äldreboende, Toftalyckan.

En sak återstår dock innan köpet fullföljs, en planändring för att det ska bli möjligt att ändra inriktning på verksamheten.

– Men det är en ren formalitet, säger Tore Löfström från Asserbo Fastigheter.

Under våren köpte man även två fastigheter, med sammanlagt tio lägenheter, i grannbyn Holsljunga. Där handlar det om lägenheter som tidigare hyrts av Migrationsverket. När verket sade upp ett antal lägenheter runt om i Svenljunga kommun beslutade sig kommunens fastighetsbolag, Svenbo, för att sälja lägenheter på två orter för att kunna finansiera renovering av de övriga.

–Det var samma mäklare där som med Toftalyckan, och han undrade om vi inte var intresserade av detta också. Vi var och kikade på det, och det kändes såpass vettigt att vi bestämde oss för att lägga ett bud, säger Peter Löfström från Asserbo Fastigheter.

Asserbo stod för det vinnande budet, och fick då ytterligare ett projekt att ta tag i. Lägenheterna i Holsljunga var i stort behov av renovering, berättar Roxana Guzman, som har huvudansvaret för Asserbos fastighetsbestånd.

– Vi totalrenoverar alla lägenheterna, och räknar med att det tar hela hösten.

Roxana, som även är kontorsansvarig för alla familjens företag, gör själv mycket av renoveringsarbetet.

– Jag tycker det är jätteroligt att renovera, och det kom rätt i tiden. På grund av pandemin har Överlida Grus inte lika många stora projekt som vanligt, så då har jag haft möjlighet att göra detta.

Några lägenheter är uthyrda sedan innan, och den ena fastigheten får man inte tillgång till förrän den 1 augusti, när Migrationsverket lämnat den. Men redan nu går det att lämna in intresseanmälningar, säger Roxana Guzman.

– En lägenhet har vi redan släppt, och fått en hyresgäst till.

Toftalyckan blir ytterligare ett renoveringsprojekt, efter att planändringen är klar.

– Vi kommer att att gå ut med en enkät för att ta reda på vad man vill ha i fastigheten. Där finns nio färdiga lägenheter, som ligger på markplan och som har nära till hemtjänsten. Dem kommer vi att rusta upp, och dit har vi redan två intressenter. Det finns även två längor med vårdrum som vi inte kommer att röra förrän vi vet vilket behov som finns.

En plan är i alla fall att anlägga en vinterträdgård, och man har även funderat på att starta ett café i äldreboendets kök, i samarbete med Överlida bageri.

– Vi skulle också kunna ha sandlådor och gungställning på baksidan om det blir barnfamiljer här. Vi vill gärna ha blandade åldrar, det är lite communitytänk.

KATARINA JOHANSSON

JPJ BYGG
Jan 073 - 500 88 73 • Per 070 - 978 17 03
www.jpjbygg.se

Överlidaljus
Butiken med egen tillverkning!
Ljus med handmålade motiv och ljus på beställning!
Stort sortiment av SÄSONGS- och LANDSKAPSLJUS,
och mycket annat!
Varmt välkommen!
Tor–Fre 16–18, Lör 10–14, övr. tid enl. ök • Köpmansv. 4, Överlida • 0704-15 03 28

Upptäck möjligheterna med Svenbo!
SvenBo
Bostäder • Industrifastigheter
Verksamhetslokaler
0325-61 90 90 • www.svenbo.com

ÄVENTYRSGOLFBANA OCH PADELBANA (utomhus)
Överlida Camping & Stugby
Vi har även bastu på campingen!
100 platser för husvagn • 11 enklare stugor
24 stugor med självhushåll, dusch/toalett
Båtar för uthyrning • Äventyrsgolf
Servicebutik med cafeteria
0325-324 39 • www.overlidacamping.se

KVARNERLINDS GRÄV AB
ÖVERLIDA
0708-43 84 93

Hyresfastigheter i Trivselbygden
Industrilokal 1.300 kvm
UTHYRES HELT ELLER DELVIS
Stenssons Fastighetsförvaltning
070-384 42 57 | www.stenssonfastighet.se

Rony byggde en egen jordkällare

Sju år tog det Rony Andersson på att bygga sin praktfulla jordkällare, där allt jobb gjordes för hand. – Jag ville göra det på det gamla sättet, säger han.

FOTO: KATARINA JOHANSSON

ÖVERLIDA 680 kluvna stenar från den egna tomten. Sju års arbete. Men så blev resultatet också enastående. – Det är ett livsverk, säger Rony Andersson om den praktfulla jordkällare han byggt hemma på Ljungåsen i Överlida.

Rony Andersson arbetade under sitt yrkesverksamma liv som murare. Efter pensioneringen bestämde han sig för att dra igång ett projekt hemma på tomten.

– Jag har alltid varit intresserad av jordkällare, och tycker det är roligt med sten, så jag ville bygga en jordkällare i natursten, på det gamla sättet, berättar han.

Trädgården på Ljungåsen sluttar ner mot Högvadsån, och Rony började gräva ut slänten för att göra plats för jordkällaren. Där hittade han också byggmaterial.

– Jag grävde för hand, och hela tiden kom det fram stora stenar. Jag tittade på hur jag kunde spräcka och använda dem.

ÖVERLIDA BYALAG

Vi arbetar för ett levande samhälle och en by i utveckling. Vår ambition är att skapa möjligheter för trivsel genom bland annat underhåll av promenadstigar runt våra fina sjöar, julbelysning, cykelfest, cykelvägar och träffar för gemenskap. Vi är en aktiv part i de samhällsfrågor som rör Överlida så som skola, omsorg, vägar och nybyggnationer. I samarbete med Mjöbäcks byalag ger vi ut vår tidning MÖT fyra gånger om året.

Vill du vara med och engagera dig i byalaget? Kontakta

Roxana Guzman, info@overlida.nu, www.overlida.se FOTO: KATARINA JOHANSSON

TRIVSELBYGDEN

BESÖK VÅR HEMSIDA

www.trivselbygden.se

Jordkällaren är byggd i valvteknik, i mönstret ”munkförband med regelrätt springande kopp”.

Rony har fler stenprojekt bakom sig än jordkällaren. Denna vackra stenbro, som går över Högvadsån mellan det hus där Rony och hans fru Sonja bor och deras sons hus, murades på 1970-talet av Rony och hans far. Bron har uppmärksammats i boken ”Sjuhärads gamla stenbroar ” av Bertil Ahlsén.

Sammanlagt klöv Rony fram 680 (!) stenar, och det gav material nog för hela jordkällaren. Själva valvet består av 460 stenar, resten användes till väggen ner mot ån.

Arbetet tog sju år att färdigställa, med grävning, klyvning, murande och täckning.

– Jag hade lite tur. Innan jag blev färdig gjorde de om vägen här utanför, och då ville de bli av med jorden. Jag fick tio stora billass, och det mesta ligger här.

Jorden tippades på andra sidan vägen, där Rony hämtade den med sin trädgårdstraktor.

– Jag vet inte hur många hundra lass jag kört...

Innan jorden lades på murade Rony jordkällaren uppifrån. Den är byggd i valvteknik, i mönstret ”munkförband med regelrätt springande kopp”, vilket innebär att stenarna förskjuts för varje skifte.

Inne i källaren har han satt upp hyllor i armerad betong, för hållbarhetens skull.

– Trä ruttnar så lätt, säger han.

Nu har jordkällaren stått klar i tio år, och den används flitigt. Rony har ett stort intresse för odling, och sätter bland annat varje år en hel del potatis, som står sig bra i jordkällaren.

– Vi har haft mycket jordråttor som åt upp potatisen, så jag sätter potatis i spänner nu. Varje spann räcker till en eller flera middagar, berättar han.

I växthus och grönsaksland frodas även lök, morötter, bönor och tomater, och diverse annat.

– Jag provar vad som vill växa. Det som inte vill växa ska man inte odla.

Jordkällare håller ofta länge, berättar Rony.

– I början av 1900-talet byggde min farfar en jordkällare i Varvhult, mellan Överlida och Östra Frölunda. Stället är borta, men jordkällaren står kvar än idag, eller gjorde det senast jag var där i alla fall.

Förhoppningen är att också hans egen jordkällare aka finnas kvar i många år framöver.

– Det är ett livsverk, något att lämna efter sig, säger han.

KATARINA JOHANSSON

AsserBO FASTIGHETER
info@asserbo.se
Fastighetsansvarig Roxana Guzman • 0703-20 15 20

Enkel och miljövänlig värme!
Fjärrvärme i Överlida AB
Adress: Köpmansvägen 2, 512 60 Överlida
Service: Peter Löfström, 0703-33 66 82

Ulf Aronssons Bygg AB
Gamla vägen 7, 512 60 Överlida • Tel. 070-860 34 99

Överlida Plåtslageri AB
Byggnadsplåtslageri & Ventilation
@overlidaplatslageri · Telefon 0325-323 00

Nysatsning på Antikhuset

ÖXABÄCK Kerstin Johnson, som drivit Antikhuset i Öxabäck sedan 1987, hade börjat trappa ner verksamheten. Men nu har hon fått en ny medarbetare i Linnéa Bergeld, och butiken gör en nysatsning, bland annat via ökad närvaro på sociala medier.

– Jag hade nästan tänkt lägga ner, men nu har jag fått en nytändning, säger Kerstin Johnson.

Linnéa Bergeld och Kerstin Johnson har nu åter öppnat butiken, som varit stängd på grund av pandemin. Än så länge bara på lördagar, men möjligen kommer de att utöka öppettiderna under sommaren. FOTO: KATARINA JOHANSSON

Kerstin Johnson startade Antikhuset tillsammans med sin man år 1987. Efter makens bortgång för drygt 20 år sedan har hon drivit butiken själv. Numer är det sonen Christian som äger verksamheten. Han driver en byggfirma och hjälper till i mån av tid, men det stora ansvaret har Kerstin haft själv.

På senare tid har hon börjat fundera på att lägga ner butiken.

– De senaste åren har jag bara haft öppet på lördagarna, berättar hon.

Men förra sommaren kom Linnéa Bergeld in i bilden.

– Jag var mammaledig då, och ville ha något projekt vid sidan av. Christian är en vän till oss, så jag ringde honom och frågade om de behövde hjälp här, berättar hon.

Erbjudandet togs emot med öppna armar. Vid den tiden höll Kerstin butiken stängd på grund av pandemin, men med Linnéas hjälp öppnades butiken under hösten igen.

– Då hade vi en korg där man fick ta en klädnypa där man gick in, så det inte blev för många i butiken samtidigt, berättar Kerstin.

När andra vågen kom i höstas valde Kerstin och Linnéa att hålla stängt igen, förutom för förbokade besök. Däremot började Linnéa lägga ut foton på föremål i butiken på Facebook och Instagram, något som fick stor respons.

– Det har kommit många förfrågningar på det jag lagt ut, säger hon.

Allra mest respons har de fått för de nya projekt som gjorts i butiken. Som det bokrum de iordningställt, och det nya retrorummet, med möbler och föremål från 50- och 60-talet.

Dessa projekt är det främst Linnéa som arbetar med, med hjälp av sin svägerska och syster, medan Kerstin hänger på och stöttar.

Intresset för antikviteter har gått i vågor genom åren, berättar Kerstin.

– När vi startade fanns det inte så många antikvitetsaffärer och loppisar, och på 90-talet gick det jättebra. Sedan har intresset dalat, men nu är det på väg uppåt igen.

Dels har det att göra med det ökade intresset för återbruk, dels har coronapandemin spelat in, säger de båda. När människor tillbringar mer tid i sina hem vill man ha det fint omkring sig.

Vilka föremål är populärast nu?

– Tavlor och speglar har gått bra. Och porslin, vi har inte sålt så mycket porslin innan som vi gör nu, säger Kerstin.

– Vissa saker försvinner direkt när de läggs upp, som servisen Mon Amie, berättar Linnéa .

På landsbygden är det viktigt att hjälpas åt, anser de båda, och de har därför inlett samarbeten med andra lokala aktörer.

– Vi har en ny fotvårdsklinik i Öxabäck, där vi har inrett väntrummet, och vi har också haft biodlare som ställt honung här, berättar Kerstin.

Tanken är att satsa på fler samarbeten framöver, säger Linnéa .

– Vi har planer på att ha visitkort från alla Öxabäcksföretag i butiken, och att göra Öxabäckskartor med alla besöksmål, så det blir värt att åka hit.

> **Jag har hållit på med detta hela mitt vuxna liv, och vill ju inte släppa det.**
>
> KERSTIN JOHNSON

Med Linneas entusiasm och nytänk, kombinerat med Kerstins erfarenhet och kunnande, ser framtiden ljus ut för Antikhuset. För nu har Kerstin släppt tankarna på nedläggning.

– Jag har hållit på med detta hela mitt vuxna liv, och vill ju inte släppa det. Och nu har jag fått en nytändning, säger hon.

Och Linnéa känner att hon hittat rätt.

– Jag har alltid haft ett intresse för antikviteter, men hur stort det intresset var har jag inte förstått förrän nu. Jag mår bra av att jobba med alla dessa vackra hållbara prylar som känns rätt i tiden.

I maj öppnade de återigen butiken på lördagarna, något som varit uppskattat, berättar Kerstin.

– Vi tar fortfarande inte in så många åt gången, men det har varit en hel del folk här.

Möjligen kommer de att utöka öppettiderna under sommaren, men det är ännu inte klart. Information kommer att läggas upp på hemsidan och butikens sociala kanaler.

KATARINA JOHANSSON

Kerstin Johnson och Linnéa Bergeld har ändrat en del i butiken. Bland annat har de gjort i ordning och arrangerat om i bokrummet.

Ett gammalt fönster har fått en ny uppgift, som avskärmning mellan kassa och kunder i coronatider.

Serviser av olika slag är bland det som är populärast i butiken just nu. Här Gröna Anna från Rörstrand.

Jag mår bra av att jobba med alla dessa vackra hållbara prylar som känns rätt i tiden.

LINNÉA BERGELD

Linnéa Bergeld, som numer bor i Örby, hade sin första lägenhet i den byggnad där Antikhuset har sina lokaler – och inredde dessutom delvis lägenheten med möbler från Antikhuset.

”Jag har alltid haft ett intresse för antikviteter”, säger hon.

FOTO:/KATARINA JOHANSSON

VISSTE DU ATT?

...Kerstin Johnson driver ett ständigt växande **fotbollsmuseum** i Antikhusets källare? Här visas historien om Öxabäcks framgångsrika damlag, ett lag Kerstin själv var med och startade.

Hennes arbete med att förvalta lagets historia startades 2002, och härom året utökades utställningen med ytterligare två rum, där man bland annat kan se en väggtapet fotografen Mathias Bergeld skapat med bilder av laget.

Museet har samma öppettider som Antikhuset.

–Men vill man komma andra tider får man gärna ringa, säger Kerstin Johnson.

Seriefinal damfotboll

Tranemo–Öxabäck idag

Man bli inte mätt av att titta på 44 kvinnoben så passa på före matchen och intag en stadig middag på HOTELL TRANEMO

Plast för eftersnack

På HOTELL TRANEMO är det fridfullt efter stähejet vid matchen. Bra ställe för eftersnack om tjejerna

Vi ses på

Hotell Tranemo

Tiderna har förändrats sedan Öxabäcks damlag startades på 1960-talet. En sådan här annons hade inte gått hem idag...

Butikens varor köps in från dödsbon och privatpersoner. ”Jag åkte också mycket på auktioner tidigare, men nu är det ju bara nätauktioner”, säger Kerstin Johnson.

AK:s Snickeri
Specialsnickerier
Vävstolar • Tillbehör
511 95 Öxabäck • Tel. 0320-590 52
www.akssnickeri.se

Antikhuset i Öxabäck
Firar 34 år 1987-2021
Dockutställning • Museum om Öxabäcks damlag • Försäljning av möbler och kuriosa
Öppettider
Ni är välkomna att gå in på Facebook, Instagram eller slå oss en signal för aktuella öppettider.
Överlidavägen 13, Öxabäck • www.antikhuset.org
076-034 91 34 • 070-519 42 81

TRIVSELBYGDEN
En bygd att trivas i
BESÖK VÅR HEMSIDA
www.trivselbygden.se

Marina's
MEDICINSK FOTVÅRD OCH MASSAGE
Tel: 0763-494047
Överlidavägen 5 Öxabäck
marinas.fotvard@outlook.com
Marinas_fotvard

Stockasjöarna
Vi välkomnar alla fiskeentusiaster till en förstklassig naturupplevelse!
Vackert strövområde intill med fina grillmöjligheter.
www.stockasjoarna.se

HANDLAR'N
ÖXABÄCK
bring
DHL
Mån-fre 9-21, Lör-sön 10-19 • 073-697 50 90

Brokvarn lockar besökare året om

– Det har varit många familjer här i vinter och grillat vid vår grillplats.

GÖRAN ANDERSSON

Brokvarn är ett uppskattat utflyktsmål sommar som vinter.
FOTO: GÖRAN ANDERSSON

Hans Leandersson kommer med en stockleverans till sågen.

ÖXABÄCK Brokvarn i Öxabäck har länge varit ett populärt utflyktsmål, och i pandemitider har allt fler besökare hittat till den naturskö-na platsen vid Torestorpsån.

Öxabäcks hembygdsförening, som äger Brokvarn, har kunnat se ökningen av antalet besökare på den stora mängd broschyrer som gått åt det senaste året.

– De har gått som smör, vi har fått fylla på hela tiden, berättar Britt-Marie och Göran Andersson, kassör respektive ordförande i föreningen.

Och det är inte bara under sommartid besökarna strömmat till, säger Göran.

– Det har varit många familjer här i vinter och grillat vid vår grillplats.

Många stannar till vid Brokvarn på vägen mot Ullared, berättar Britt-Marie.

– Det finns inte så många ställen med fikabord längs vägen, och det är också lättillgängligt här, även för den som inte kan gå så bra.

Och det är en bra plats att stanna en stund på. Här finns mycket att se. Förutom kvarnbyggnaden, som hembygdsföreningen håller i toppskick, finns här även en stenvalvsbro från 1800-talet, och en gammal ridspång, som härstammar från den medeltida ridvägen från Danmark till Stockholm.

Vid Brokvarn startar också en naturstig, som tar cirka 30 minuter att gå. Längs stigen kan man bland annat få se häckande strömstare och forsärla, och det finns också bord och bänkar utsatta, för den som vill slå sig ner en stund för att fika eller bara njuta av naturupplevelsen.

Göran brukar vanligen guida grupper som besöker Brokvarn, och föreningen brukar också anordna olika former av aktiviteter, som en holkbyggardag på våren, och temadagar då man sågar virke eller mal mjöl. Men detta pandemiår har det inte gått att genomföra några aktiviteter alls.

– Det är tråkigt, vi har fått ställa in allt. Men vi sågar en del, och när vi inte kunde ha vår holkbyggardag i år gjorde vi i styrelsen holkar själva. Vi var fyra personer som gjorde 270 holkar – och alla har gått åt.

Fågelholksförsäljningen innebar en bra inkomst för föreningen, och blev en liten kompensation för alla inställda guidningar.

– Vi har också fått många gåvor via swish från besökare och även minnesgåvor. Det känns kul att så många vill stötta föreningen, säger Britt-Marie.

Vårens projekt för föreningen är en ny, 220 meter lång spång över mossen som ligger längs naturstigen. Virket har man till viss del sågat själva, men tryckimpregnerat virke har köps in.

Renoveringen, som görs av kommunens naturvårdslag, är vid denna tidnings pressläggning påbörjad och ska förhoppningsvis vara klart lagom till sommaren.

Förhoppningar finns också om att komma igång med lite aktiviteter framöver.

– Vi har tänkt genomföra slåttern i sommar, då är man ju ute och långt ifrån varandra.

Slåttern är planerad att hållas vid två tillfällen, den 1 juni och den 18 augusti.

Man hoppas också kunna genomföra evenemanget ”Höst vid Brokvarn”, men den som vill veta bestämt besked om detta får hålla utkik på föreningens hemsida eller Facebooksida, där man uppdaterar programmet så snart man vet mer.

KATARINA JOHANSSON

För några år sedan anlade föreningen, med hjälp av Marks kommun, en grillplats vid den gamla stenbron, som var vägbro fram till 1965. ”Det har varit många familjer här i vinter och grillat”, berättar Göran Andersson.

Varje vår brukar hembygdsföreningen ordna en välbesökt holkbyggardag, men i år var detta inte möligt, på grund av coronarestriktionerna. ”Men vi var fyra stycken i styrelsen som gick hit. Tillsammans gjorde vi 270 holkar – och alla har gått åt”, berättar Göran.

Ridspången vid Brokvarn härstammar från den medeltida ridvägen från Danmark till Stockholm.

Det krävs mycket underhåll när man som Öxabäcks hembygdsförening förvaltar ett omtyckt besöksmål. Ett av de senaste projekten var att göra en ny gångbro över Torestorpsån, naturligtvis med egensågat virke.

Historia

Ingen vet riktigt hur länge det funnits kvarnar vid forsen i Torestorpsån, sannolikt ända sedan man lärde sig utnyttja vattenkraften.

År 1911 kom Frits Andersson, född 1901, med sina föräldrar till Brokvarn, där han började arbeta efter konfirmationen, 1915.
När fadern dog 1918 köpte Borås stad kvarnen, men Frits blev kvar och skötte driften.
Den gamla kvarnen blev omodern, och 1931 byggde Frits tillsammans med Einar Svensson den kvarn- och sågbyggnad som finns på platsen idag.

År 1970 lades verksamheten ner, och byggnaden förföll.

År 1986 köptes fastigheten av hembygdsföreningen, som tillsammans med arbetslag från kommunen rustade upp byggnad och ränna.

År 2002 återinvigdes kvarnen och såget.

År 2014 renoverades vattenrännan, med hjälp av bidrag från länsstyrelsen och egen arbetskraft.

Augusts stuga vittnar om flydda tider

ÖXABÄCK Ända in på 1970-talet bodde August Johansson på torpet Långås, utan bekvämligheter som el eller vatten. Numer är stugan, som ägs av Öxabäcks hembygdsförening, ett uppskattat utflyktsmål.

Långås ligger djupt inne i skogen, mellan Öxabäck och Överlida. Hit kom August Johansson med föräldrar och syskon år 1896, när han var åtta år. Han bodde sedan på torpet fram till sin död år 1972. År 1967 skildrade Borås Tidning hans liv på det ensligt belägna torpet i flera artiklar, som finns att läsa i stugan.

När August gick bort skänkte ägarna, Sten och Birgit Bexell, torpet till Öxabäcks hembygdsförening, som rustat upp stugan men bevarat inredningen som den var på Augusts tid.

– Vi har ett par som sköter om stugan, och i vintras tog vi ner skog så det blivit lite öppnare runt omkring, berättar föreningens ordförande, Göran Andersson.

Varje sommar hålls slåttergille vid torpet, för att hålla markerna öppna och bevara floran. I år ämnar man genomföra detta 7 augusti. På våren brukar man bjuda in medlemmarna till ”Vår på Långås” när påskliljorna blommar berättar kassören Britt-Marie Andersson.

– Då har alla föreningens styrelse bakat varsin kaka, så det blir ett riktigt kaffekalas som uppskattas mycket.

I år har man dock tvingats ställa in evenemanget, på grund av den rådande situationen.

Den stora begivenheten är annars ”Jul på Långås”, som firas tredje söndagen i advent, med tipspromenad, musik, glögg och risgrynsgröt.

– Det brukar komma 80-100 personer, så det blir precis packat med folk i stugan, berättar Göran och Britt-Marie.

Förra årets Jul på Långås fick man också ställa in, men förhoppningsvis går arrangemanget att genomföra i år.

Om inte annat kan man åka hit med en picknickkorg en sommardag, och njuta av friden och den vackra naturen runt det gamla torpet.

KATARINA JOHANSSON

Hembygdsgården Långås ligger fridfullt i skogen mellan Öxabäck och Överlida. Inne i stugan finns tidningsurklipp om August Johansson, torpets siste bofaste invånare.

FOTO: KATARINA JOHANSSON

ÖXABÄCKS BYGDELAG

Vår gemensamma byalagssamverkan inom Frisk Sjukvård fortsätter. Vårt arbete inom ramen Landsbygdsutveckling har resulterat i att Västra Götalands-regionen numera har en "Checklista för landsbygdsperspektivet" för kriterigenomgång, detta innan eventuella neddragningar genomförs på landsbygden. Infrastrukturfrågor. (Vägar, VA - både enskilda och offentliga, Vattenskyddsområde m.m). Aktiva i det förebyggande arbetet med att påverka hur offentliga beslut slår mot enskilda, mindre orter och landsbygd, samt bevakning av frågor som påverkar våra orter, t.ex. skolfrågan. Bedriver opinionsarbete för att få makthavare och andra att förstå mindre orter och landsbygdens stora värden. Skötselfrämjande åtgärder genomförs årligen t.ex. städning/röjning av kommunal badplats.

Vill du vara med och engagera dig i byalaget? Kontakta
Torgny Svedberg, 0702-544130, torgny@mittiskogen.com

FÖRVARINGSYTOR
uthyres i Öxabäck
Husbil, husvagn, båt m.m.
JLE FASTIGHETER
070-718 93 38

Brohage kött
Lokalproducerat kvalitetskött
Öppet: fred 12-18, lörd 10-14
Brohage 1, Öxabäck • Tel: 070-576 80 39
www.brohagekott.se • brohage@outlook.com

SVANSJÖ
FÖRETAGSTJÄNST AB
REDOVSNINGSBYRÅ
Överlidavägen 5 • 511 95 Öxabäck
www.svans.se · info@svans.se · 0320-59070 · @svansjoforetagstjanst

UTFÖR ALLT INOM MARK-, GRUNDARBETEN & SKOGSVÄGAR
TB SCHAKT
0703-29 29 42 tb@tbschakt.se

Mjöbäcks Sparbanks Fotbollsturnering
Lördag 31 juli 2021
Hagavallen, Öxabäck
Med start kl. 10.00
Deltagande lag:
BK Viljan
Högvads BK
Torestorp/Älekulla FF
Öxabäcks IF
Priser:
1:a 12.000:- 2:a 11.000:-
3:a 10.000:- 4:a 9.000:-
Mer information publiceras närmare turneringen på Mjöbäcks Sparbanks hemsida och sociala medier.
Arrangeras av Mjöbäcks Sparbank i samarbete med **Öxabäcks IF.**
Mjöbäcks Sparbank
Trivselbygdens egen bank

ÅRETS FÖRETAGSSATSNING *i Trivselbygden*

Motiveringar för vinnarna

1:a pris: Brohage kött
Företagare som gjort en nysatsning inom närproducerat genom gårdsbutik och viltslakteri. Gårdsbutiken slog upp portarna lagom till grillsäsongen och årets "hemester". Kön ringlar lång med kunder från när och fjärran som erbjuds grillskivor med egen marinad, korvar, hamburgare, nötfärs och isterband, allt producerat av boskap uppfödd i Trivselbygden med omnejd.

2:a pris: Hemma på Klev
Företagare som valde att packa flyttlaset för att ge nytt liv åt anrikt gästgiveri i Trivselbygden. Här finns möjligheter till övernattning i mysig miljö, middag med deras eget lammkött och lokala råvaror samt fika med goda bakverk i caféet. I somras gjordes en satsning med utekök för att ta emot middagsgäster i trädgården väl anpassat detta pandemiår. Genom aktiva inlägg på sociala medier sprider de även info om vår vackra bygd.

2:a pris: Överlida bageri
Ett företag som när samhället förändrades och torghandeln stannade av valde en satsning till glädje både för lokalbefolkning och långväga besökare i Trivselbygden. Bageriet frestar med goda frallor, småkakor, toscakakor, wienerbröd och mycket annat gott, och är här för att stanna.

Tidigare pristagare

2011:
1. Mandys Diner, Älvsered
2. Bocksås Eko, Älekulla
2. Oveda Teknik, Holsljunga

2012:
1. AJAB Smide AB, Håcksvik
2. Furulids Snickeri och Åkeri AB, Mjöbäck
2. Öxabäckskött

2013:
1. Snickeri AB Special, Holsljunga
2. Kalvs Familjecamping
2. Monicanders, Mjöbäck

2014:
1. Älvsered Lantmän
2. Ferneborns Gräv & Grus AB, Mjöbäck
2. Rundis, Överlida

2015:
1. Håcksviks Fastighets AB
2. Överlida camping
2. Lenas Kost & Träning, Holsljunga

2016:
1. UPH Education AB, Älvsered
2. Mandy's Inn, Mjöbäck
2. Överlida Grus & Transport

2017:
1. Kinds Elteknik, Östra Frölunda
2.Bexells skafferi, Öxabäck
2. Café Tostatorpet, Mjöbäck

2018:
1. Texrep, Överlida
2. Lindsbo Gård, Mjöbäck
2.Solhöjdens Svets & Mek, Älvsered

2019:
1. Överlida El
2.Kalvs skolhus
2.Lenas kost och träning, Holsljunga

Brohage kött dubbel vinnare under pandemiåret

ÖXABÄCK Hans-Olof Johansson och sambon Carina Schlink vann första pris för Årets företagssatsning i Trivselbygden 2020 och företaget har också framgångsmässigt varit en vinnare i dessa annars så bistra pandemitider.

Hans-Olof Johansson och sambon Carina Schlink gläds åt både den fina utmärkelsen och framgångarna i butiken. FOTO: VIAVINGA

Att få en så fin utmärkelse är ju roligt som sjutton, tycker Hans-Olof och prispengarna på 10 000 kronor ska komma väl till pass när familjen tar sig ledigt i slutet av juli.

För så mycket ledighet har det inte blivit sedan de öppnade köttbutiken, med tillhörande rökeri och viltslakteri.

– Nej, det har varit full fart hela tiden och jag tror att pandemin snarare har varit en fördel för oss. Nu är folk mera hemma och vill äta lite gott och tänker kanske också mera på vad man äter, säger Hans-Olof och berättar att det ibland har varit kö ända ut till vägen.

– Vi tar bara in en kund åt gången, ibland två om det är okej för kunden. De kanske ändå har stått här ute och pratat med varandra.

När STT är på besök är butiken stängd. Och tur är det, för hade butiken varit öppen hade det inte funnits någon tid för samtal!

Nu är alltså kyldisken tom, men under öppettid samsas här köttet från de egna Charolais-djuren, med fläskkött från Persgården i Haby, en hel rad egengjorda charkvaror samt viltkött.

– Grisarna föds upp på Persgårdens egna spannmål och vassle från Arla, så våra produkter har en jäkla bra spårbarhet, konstaterar Hans-Olof.

Viltköttet kommer från lokala jägare och slaktas i egna slakteriet enligt alla föreskrifter och kontroller.

När charkvarorna kommer på tal pekar Hans-Olof på två fotografier på väggen.

– Här har vi de gamla charkuterimästarna som hjälper mig, Bosse Norén och Per Alfon Götesson.

Bland charkvarorna finns bland annat köttkorv, prinskorv, leverkorv, medisterkorv och isterband.

– Bosses isterband är ruskigt populära och nu håller vi på att ta fram en rökt korv typ Onsala.

Hans-Olof öppnar en låda och tar fram en gammal väl tummad handskriven bok.

– Det är en av deras gamla receptböcker. Vi gör allt på gammaldags vis, utan några andra tillsatser än nitrit, som måste finnas med.

I de gamla böckerna är förstås också måtten gamla, två nypor, tre nävar.

– Jag har fått be dem ta en näve av ingrediensen och sedan har jag vägt och skrivit dit vikten.

Nu när säsongen för grillning kört igång, är det än mera bråda dagar.

– Det började redan i påskas och vi säljer 70-80 kilo grillskivor varje helg och en massa hamburgare förstås.

Och om framtiden, finns det några planer?

– Det räcker så bra som det är, ler Carina, men Hans-Olof drar lite på svaret.

– Man ska ju inte vara nöjd, fast det är ju osäkert om en större verksamhet ger så mycket mera över i bakfickan, det blir nog bara mera jobb, även om jag skulle vilja bygga ut själva butiken, fast det vill inte Carina.

Hur det blir med den saken återstår att se ...

ANN-LOUISE KJELLNER

Utmärkelsen får ny utformning i år

Mjöbäcks Sparbanks vd, Carolina Skogsberg, och trivselbygdssamordnare Lena Karlsson ingår båda i juryn som utser kandidater till utmärkelsen Årets Företagssatsning i Trivselbygden, samt vinnaren av det nya Trivselbygdspriset.

FOTO: KATARINA JOHANSSON

TRIVSELBYGDEN I samband med Trivselbygdens 20-årsjubileum görs "Årets Företagssatsning" om i ny tappning. Från i år kommer man att dela ut två priser: Ett för bästa företagssatsning, och ett pris som tillfaller en förening eller privatperson som gjort en särskild insats under året.

Sedan 2011 har Mjöbäcks Sparbank varje år delat ut tre priser för de bästa företagssatsningarna i Trivselbygden.

I samband med Trivselbygdens 20-årsjubilum får nu utmärkelsen en lite annorlunda utformning, med ett företagspris, samt ett pris som delas ut till privatpersoner eller föreningar som gjort en insats för utveckling av byn och/eller Trivselbygden.

– Vi har ju haft Årets företagssatsning i tio år, så det kändes som att det var dags att göra en nytappning i samband med jubileet. säger Carolina Skogsberg, vd på Mjöbäcks Sparbank.

– Att uppmärksamma företagen är en viktig del, men vi ville också lyfta insatser som görs av föreningar och privatpersoner, och det ska vi göra med det nya priset, som vi kallar "Trivselbygdspriset" .

Till båda utmärkelserna kan både byalag och allmänhet lämna in nomineringar. Till Årets företagssatsning har även utvecklingsbolaget Trivab möjlighet att nominera kandidater. Därefter tar en jury fram tre nominerade företag till en sista uttagning.

De tre utvalda får göra en kort presentation av sina företag under Mjöbäcks Sparbanks företagslunch, som hålls i december. De närvarande företagen röstar sedan fram en vinnare, som i pris får en check på 10 000 kronor, att använda för utbildning av personal eller liknande.

– Det blir en extra twist, och det ger också företagen en chans att själva lyfta fram sin verksamhet mer än tidigare, när vi bara läst upp motiveringarna.

När det gäller Trivselbygdspriset är det juryn som tar fram en vinnare bland de nominerade kandidaterna. Även detta pris är på 10 000 kronor, som går till vinnande förening, alternativt förening i Trivselbygden utvald av vinnande privatperson.

Carolina Skogsberg hoppas på många nomineringar i båda kategorierna.

– Om man vet något företag, förening eller privatperson som gjort någon satsning hoppas jag man tar tillfället i akt att lyfta fram dem!

KATARINA JOHANSSON

Prisas för sin helhjärtade satsning i Klev

MÅRDAKLEV Hösten 2019 packade Åsa och Janne Slobodnik hela sitt bohag, inklusive två hundar, två katter och 50-talet får, för att ta över och driva Klevs anrika gästgiveri, numera Hemma på Klev.

Åsa och Janne Slobodnik stortrivs i nya roll som gästgivare i Hemma på Klev och gör allt för att deras gäster ska göra detsamma.
.
FOTO: VIAVINGA

När vi besöker Klev är det en av årets första riktiga vårdagar och utearbetet på gästgiveriet är i full gång.

Det är mycket som ska fixas med innan uteköket kan startas upp igen.

– I dessa tider, när vi inte vet hur restriktionerna blir, försöker vi satsa mycket på servering utomhus. Här finns ju gott om plats och många byggnader att ta till om det skulle regna.

> **I dessa tider försöker vi satsa mycket på servering utomhus**
> ÅSA SLOBODNIK

Uteköket var i gång redan förra sommaren och föll väldigt väl ut.

– I år skapar vi ännu fler sittplatser, säger Åsa och visar runt i trädgården och bodarna.

Åsa och Janne startade alltså sin verksamhet mitt under pandemin.

– I juni, men då lättade restriktionerna lite och det kom igång mera än vi trott och det var ju jätteroligt!

Här passar de på att ge en eloge till alla närboende som verkligen stöttat, både genom att komma till dem som gäster och på andra sätt.

– De har varit fantastiska och kommunen och företag har haft kick off och after work här och några har kommit med både plommon och svamp och frågat om vi vill ha.

På menyn är det mesta närproducerat och, så långt det är möjligt, ekologiskt. Allt är lagat från grunden i det egna köket.

– Vi öppnar restaurangen vid fyratiden på eftermiddagen och har öppet till 20.00, som det ser ut med nuvarande restriktioner.

– Det kan ju ändras, så det bästa är att kolla på hemsidan eller facebook, båda har adress hemmapaklev.

När det gäller övernattande gäster kan man ta emot två sällskap.

– I vårt bed & breakfast finns två våningar med toalett i båda, så ett sällskap per våning och övernattar man här ingår lånecykel och man kan förstås också beställa lunch om man vill.

Eller få packad lunch att ta med på cykelturen, vandringen eller kanotfärden.

På Klev har man ett nära samarbete med olika lokala aktörer.

– En mycket duktig kanotuthyrare, som hämtar och lämnar där man själv vill och pilgrimsleden är helt fantastisk! Hela leden är 4,4 mil, men man kan välja att gå bara någon sträcka, sen hämtar vi.

Och så finns ju Mårdaklevs egen vandringsled, upp till utsikten på berget, som startar alldeles runt knuten.

Idéerna är många och det kommer förändringar lite vartefter, säger Janne.

– Vi vill ju göra det som är roligt både för oss och våra gäster. Det är då man trivs bäst!

Och de tänker trivas länge i Klev.

– Vi är ju så gamla nu och jag tror nog inte att jag ska byta jobb någon mera gång, säger Janne och skrattar gott.

ANN-LOUISE KJELLNER

Nödlösningen blev en lyckad satsning

ÖVERLIDA När torghandeln hotades av stängning öppnade bagaren Anders Hellström och hans mamma Lisbeth Karlsson istället bageri i Överlida. Nödlösningen blev oväntat lyckad, och belönades med ett andrapris i Årets företagssatsning i Trivselbygden.

Anders Hellström och Lisbeth Karlsson på Överlida bageri har delat upp arbetet mellan sig. Anders bakar på nätterna medan Lisbeth står för försäljningen i bageriets butik under dagarna .
FOTO: KATARINA JOHANSSON

Anders Hellström jobbade på bageri i sin ungdom, men ägnade sig därefter åt arbete inom data och IT.

– Jag jobbade i många år som programmerare och projektledare på Telia, men jag tröttnade på det. Det var under en period där många av mina kolleger gick in i väggen, berättar han.

Anders byttte istället bana och tog upp bakningen igen. Han började baka kakor, bullar, matbröd och matpajer hemma i köket, och hade försäljning på Varbergs torg under torgdagarna.

När coronapandemin bröt ut i mars förra året hotades dock torghandeln i Varberg av stängning. Då kom Anders, tillsammans med sin mamma, Lisbeth Karlsson, på en nödlösning för att få sålt sina bakverk.

– Vi hade en affärslokal här i Överlida som vi inte använde, så vi bestämde oss för att starta ett bageri här, berättar Anders Hellström.

Förhoppningarna var inte så stora från början.

– Vi tänkte att vi får väl alltid sålt något...

Men Överlidaborna uppskattade att få ett bageri på orten, och kunderna kommer även från byarna runt omkring, så verksamheten blev mycket mer lyckad än de vågat tro.

– Det har bara blivit mer och mer. Härom veckan hade vi 101 kunder på fredagen, och jag tror vi gjorde 700 semlor på semmeldagen, berättar Lisbeth, som är den som står för försäljningen i butiken, medan Anders står för bakandet.

Det är ett jobb som medför lite speciella arbetstider, berättar han.

– I ett bageri har man annars både bagare och konditor. Jag gör allt själv, så jag börjar klockan tio på kvällen för att hinna med.

När bageriet öppnar på morgonen tar Anders arbetsdag slut, och Lisbeth tar vid. Anders tycker det fungerar bra med nattarbetet, under de två dagar i veckan bageriet har öppet.

– Jag gör det ju inte varje dag. Det gjorde jag när jag var ung, men nu skulle jag inte orka.

Anders berättar att det numer är färre söker sig till bagaryrket, kanske delvis på grund av arbetstiderna.

– Det finns många tjejer som är intresserade av konditoryrket, men som inte vill baka bröd, och det är inte många killar heller som vill bli bagare.

Han tror dock på en vändning.

– Branschen är spännande, och det är mycket som händer nu. Det blir mer och mer internationella influenser, där det traditionellt svenska blandas upp.

Det blev ingen stängning av torghandeln, och Anders står fortfarande på Varbergs torg, dock bara på lördagarna numera.

– Det är roligt att få kundkontakten, och att träffa de andra torghandlarna. De blir som arbetskamrater.

> **Vi tänkte att vi får väl alltid sålt något...**
> ANDERS HELLSTRÖM

Men fokus ligger nu främst på bageriet i Överlida.

– Från början tänkte vi att vi kör ett år under pandemin, men nu när det gått så bra verkar det som att vi blir kvar!

Uppskattningen kommer inte enbart från kunderna. I vintras fick bageriet också ett av priserna i Årets företagssatsning i Trivselbygden, en utmärkelse Anders och Lisbeth gläds åt.

– Det var väldigt roligt, och vi ser det främst som ett mentalt pris. Det gör att man känner sig uppskattad och välkommen här!

KATARINA JOHANSSON

TRIVSELBYGDENs *tidning* 2021

Vi erbjuder ett komplett sortiment inom bygg med kvalité och priser som tål att jämföras!

VästkustStugan Byggvaror

Öxabäcksvägen 9, Mjöbäck Tel: 0325-18616

Öppettider: Mån-Tors 7-17:30, Fred 7-16, Lörd 9-12

Borohus anpassar alla hus efter behov och önskemål. Hjärtligt välkomna att kontakta oss. Tillsammans tar vi fram det optimala huset för just dig och din familj. Se alla modeller och beställ katalog på vår hemsida www.borohus.se.

Borohus

Villor & Fritidshus · Tel 0325-18620